SINALOA GOBIERNO DEL ESTADO

MOCORITO ADMINISTRACIÓN 2018-2021

CONSTRUIR ES PARTE DE NUESTRA HISTORIA

MOCORITO PUEBLO MÁGICO

SINALOA PURO CALIDAD

2 SEGUNDO INFORME DE GOBIERNO

MOCORITO 2018-2021

DR. JESÚS GUILLERMO GALINDO CASTRO

PRESIDENTE MUNICIPAL DE MOCORITO



Distinguidos integrantes del Cabildo del H. Ayuntamiento de Mocorito.

Amigas y Amigos mocoritenses:

En mi carácter de Presidente Municipal del Municipio de Mocorito y en cumplimiento a lo establecido por el Articulo 124, párrafo segundo de la Constitución Política del Estado Libre y Soberano de Sinaloa, y el artículo 31, Fracción II, de la Ley de Gobierno Municipal, acudo de nuevo ante esta representación popular para presentarles la situación que guarda la administración pública, en los 12 meses que nos anteceden.

Presento aquí, los principales logros y los resultados de las acciones que hemos desarrollado en comunión con la sociedad, considerando en todo momento, el beneficio de las familias de nuestro próspero municipio.

El informe de este segundo año de gobierno se basa en lo que dictan los ejes rectores del Plan Municipal de Desarrollo 2018-2021, documento que plasma, en primer término, mi compromiso de hacer historia con una nueva forma de ejercer el gobierno; y en segundo, ejercer los recursos de una manera equitativa y sobretodo transparente, donde los ciudadanos tengan la certeza de que cada peso fue ejercido con responsabilidad.

Desde esta administración nos hemos ocupado de atender prioridades; nos mueve atender los anhelos y necesidades de los mocoritenses porque también soy mocoritense, y como tal, conozco las fortalezas y debilidades. Y en ese sentido he dirigido los esfuerzos de todo el equipo de gobierno.

Los ciudadanos de Mocorito vivimos una mejor realidad, en este gran hogar que tenemos en común, esta nueva realidad es lo que hemos construido juntos, como una gran familia, en beneficio de nuestro municipio.

Tengo la certeza de que en estos dos años de gobierno los mocoritenses hemos experimentado cambios de mejora y hemos coadyuvado a mejorar la calidad de vida. Rubros como el educativo, vivienda, carretera, salud y agua potable, han sido beneficiados de manera importante; lo mismo otras áreas como el campo, la cultura, y por supuesto, el turismo.

Las expectativas de cambio que generan los nuevos ciclos son grandes, sabemos que no somos la excepción, por eso desde el primer día de esta administración pública, el gran equipo que la conformamos hemos dado lo mejor de nosotros mismos para emprender acciones que hagan la diferencia, con la innovación que se requiere. Con orden, transparencia y compromiso hemos puesto en marcha políticas públicas enfocadas a mejorar la calidad de vida de las familias, y también a fijarnos nuevas metas que nos hagan superar nuestros propios logros.

Con cimientos fuertes a través del turismo, con servicios públicos eficientes y en aras de mejora; con políticas sociales que hacen frente a disminuir la pobreza extrema, fortalecidos en cultura, mejorando en seguridad pública, desarrollo sustentable y con un plan certero de gobierno, estamos dando un nuevo esplendor a nuestra querida Atenas de Sinaloa. Un trabajo que no hubiese sido posible sin el apoyo y respaldo de nuestro Gobernador Quirino Ordaz Coppel, con quien comparto este periodo lleno de éxitos y logros.

Considerando todo esto, que no es más que el amor a nuestra a tierra, permítanme presentarles un balance de lo que juntos hemos logrado. Con orgullo y viéndolos de frente, permítanme entregarles las cuentas de lo que hemos logrado en beneficio de nuestro hogar compartido y para nuestras familias.

Permítanme darles el resultado del trabajo conjunto que hemos logrado; aquí está la muestra de que en armonía y priorizando el bien común, estamos mejorando el rostro de nuestro municipio; juntos estamos construyendo una mejor realidad y en este mismo sendero lograremos muchos beneficios más para nuestro Mocorito.

Construir ha sido un eje fundamental en nuestro pasado y presente.

Por eso...
Construir es Parte de Nuestra Historia.



INTRODUCCIÓN

Nuestra prioridad sigue y seguirá siendo el pueblo. Por ello, nuestra forma de gobernar se caracteriza por una clara línea de empoderamiento hacia nuestro pueblo; en ese sentido estamos trabajando apegados estrictamente a nuestro Plan Municipal de Desarrollo 2018-2021, el cual fue un producto de 99 talleres realizados durante los ocho ejercicios democráticos que implementamos mediante cabildos abiertos. Eso, a manera de abrir la puerta a todos los ciudadanos para que no solamente entrarán sirviendo como testigos, sino para que formaran parte como protagonistas en esta historia gubernamental que vivimos y que dejará precedentes muy sólidos como cimientos de un nuevo comienzo que iniciamos en la administración pasada, y que en esta ocasión, en este segundo año, estamos consolidando de la mejor manera mediante la siguiente estructura:

EJE1

Mocorito Digno y Seguro.

Es el soporte de nuestro gobierno, la parte en la que garantizamos las acciones dirigidas al bien común para solidificar un municipio donde todos tengamos las mismas oportunidades de buscar su plena felicidad, partiendo del fortalecimiento humano mediante educación, cultura, deportes, salud, entre otros, en los que en este periodo invertimos 219 millones 820 mil 906.10 pesos, en obras sin precedentes que perdurarán con grandes frutos a corto y largo plazo.

EJE2

Mocorito Competitivo.

Nuestra fuerza y capacidad como municipio está demostrada y en ascenso. En esta parte nos enfocamos en el desarrollo de los sectores económicos como motor impulsor. Buscamos el equilibrio entre el sector primario y terciario, en donde fue necesario invertir alrededor de los 50 millones 428 mil 942 pesos.

EJE3

Mocorito Innovador.

Nuestra carta de presentación y etiqueta de distinción, pero sobre todo nuestro mayor orgullo. Un eje donde Mocorito destaca como el municipio más transparente de Sinaloa, el cual traspasa fronteras y logra convenios en un país de los clasificados como primer mundo como son los Estados Unidos de Norteamérica. Pero que también sobresale por la implementación de herramientas tecnológicas para empoderar al pueblo.

COVID-19

Reacción al Covid-19

Nadie está preparado para un acontecimiento de esta naturaleza. Pero si somos responsables de las acciones para mitigarla y erradicarla, por ello, trabajando todos juntos: gobiernos-instituciones-pueblo, logramos hacer un frente contra la pandemia, una lucha a la que le invertimos como municipio alrededor de 606 mil 915.53 pesos para aplicar diversas acciones para proteger a los mocoritenses.

Hoy con mucho orgullo y con la frente en alto, rendimos el Segundo Informe de Gobierno 2020, correspondiente al periodo de la administración municipal 2018-2021. Un periodo que no ha sido fácil, sobre todo por los factores externos que nos trajo la tragedia provocada por la pandemia del Covid-19, sin embargo no fue pretexto, ni justificación para seguir avanzando, trabajando fuerte con mucha responsabilidad, logrando invertir **más de 270 millones 856 mil 764.30 pesos**, dando resultados a los mocoritenses.

DIRECTORIO

CABILDO 2018 – 2021

Dr. Jesús Guillermo Galindo Castro
Presidente Municipal de Mocorito

C. Cristina Mapula Lares
Síndico Procurador

C. Tamara Gil Chairez
Regidor del Partido Sinaloense

C. Dalila Alondra Félix Rodríguez
Regidor del Partido Sinaloense

C. Valerio Guadalupe Cervantes Gastélum
Regidor del Partido Sinaloense

C. Aurelio Zazueta Robles
Regidor del Partido Sinaloense

C. Eduardo Daniel Robles Sánchez
Regidor del Partido Acción Nacional

C. Ahymara Karina Lora Ibarra
Regidor del Partido Revolucionario Institucional

C. Heydi Dannel Sillas Lara
Regidor del Partido Revolucionario Institucional

C. Edgar Alonso Belmontes Rubio
Regidor del Partido Revolucionario Institucional

C. Claudio López Camacho
Regidor Movimiento Regeneración Nacional

DIRECTORIO

ADMINISTRACIÓN MUNICIPAL 2018 - 2021

C. Jesús Guillermo Galindo Castro
Presidente Municipal de Mocorito

C. Julio Medardo Serrano Soto
Secretario del H. Ayuntamiento de Mocorito

C. Abraham Vicente Camacho González
Oficial Mayor

C. Víctor Manuel Parra Melesio
Tesorero Municipal

C. Ángel Gilberto Bon Ochoa
Secretario de Presidencia

C. Ennio Salas Gastélum
Secretario Particular

C. Liliana Elizabeth López Angulo
Titular de la Unidad de Transparencia

C. Fernando Nájar López
Director de Obras Públicas

C. Jesús Jessy Martinez Sauceda
Director de Comunicación Social

C. Florina Castañeda López
Jefa del Departamento de Vinculación Educativa

C. Efraín Ureña López
Director de Seguridad Pública y Tránsito Municipal

C. Juan Federico Méndez Gaxiola
Contralor Municipal

C. Macario López López
Titular del Órgano Interno de Control

C. Iraís Haydee Parra Lau
Directora de Desarrollo Social

C. María Guadalupe Payán Gutiérrez
Directora del Instituto Municipal de Atención a la Mujer

C. Orlando Heriberto Vega Rivas
Jefe del Departamento de Ecología

C. Valentín Alapizco Arce
Coordinador de Protección Civil y Bomberos

C. José José Norzagaray Parra
Director de Turismo Municipal

C. Pedro Sánchez Inzunza
Director del Instituto Municipal de Cultura

C. Jesús Enrique Flores Sepúlveda
Director de Desarrollo Agropecuario

C. José Aarón Aguirre López
Director de Servicios Públicos

Edsabel Bórquez Uriarte
Directora del Instituto Municipal de la Juventud

Lily López López
Directora de Desarrollo Económico

Héctor Felipe Espinoza Lara
Director del Instituto Municipal del Deporte

C. Ernesto Castro Parra
Jefe del Departamento de Maquinaria

ORGANISMOS PÚBLICOS DESCENTRALIZADOS

María Elizalde de Galindo
Presidenta del Sistema Municipal DIF

Karla Leticia Barrancas Medina
Directora de DIF Municipal

Héctor Guadalupe Prado Ibarra
Director de la Junta Municipal de Agua Potable y Alcantarillado de Mocorito

ÍNDICE

MENSAJE

INSTRODUCCIÓN

CABILDO

INTEGRANTES DE LA ADMINISTRACIÓN PÚBLICA MUNICIPAL

EJE 1

MOCORITO DIGNO Y SEGURO PÁG.

Educación ---- 2
Deportes ---- 11
Cultura ---- 18
Asistencia Social y Convivencia Sana (DIF) ---- 31
Salud ---- 47
Juventud ---- 52
Mujeres ---- 58
Desarrollo Social ---- 67
Medioambiente ---- 73
Servicios Públicos ---- 77
Urbanización ---- 81
Electrificación ---- 79
Agua y Saneamiento ---- 86
Seguridad Pública ---- 93
Protección Civil ---- 97

EJE 2

MOCORITO COMPETITIVO

Desarrollo Económico ---- 2
Desarrollo Agropecuario ---- 5
Turismo ---- 10

EJE 3

MOCORITO INNOVADOR

Hacienda y Finanzas ---- 2
Transparencia ---- 3
Órgano Interno de Control ---- 5
Desarrollo Institucional ---- 7
Cabildo ---- 8
Relaciones Diplomáticas ---- 10
SIESMEM ---- 12

REACCIÓN AL COVID-19



EJE 1

MOCORITO DIGNO Y SEGURO

MOCORITO
DIGNO Y SEGURO

Porque nuestro municipio es merecedor de toda esa buena reputación ganada a lo largo de los años, pero es más merecedor de acciones para contar una mejor calidad de vida para todos sus habitantes, quienes deben ser correspondidos a esa confianza que brindaron a quienes encabezamos la presente Administración Municipal 2018-2021, manteniendo esa consonancia, guardando esa proporción que se requiere para lograr los méritos necesarios en construcción de una nueva historia con base en lo que el pueblo requiere y demanda.

El presente Eje I “Mocorito Digno y Seguro”, es nuestra columna vertebral, aquí se encuentran las acciones enfocadas para garantizar esa confianza y tranquilidad de la que todo ciudadano debe gozar, sin distinción alguna de ningún tipo, en ese sentido se invirtieron alrededor de **219 millones 820 mil 906.10 pesos**, bien planeados, apegados estrictamente a nuestro Plan de Desarrollo Municipal 2018-2021 y a su vez encarrilados haciendo sinergia con los niveles estatal y federal. Un periodo que quedará marcado por el impacto positivo sin precedentes en algunas áreas, logrando importantes obras de infraestructura que hoy ya forman parte de esta historia que se construye día a día… la mejor de Mocorito.

EDUCACIÓN

Nuevamente le apostamos al mejoramiento de la infraestructura escolar, porque el tema de la educación permanece en nuestra administración municipal como uno de nuestros pilares y cimientos para garantizar ese crecimiento y desarrollo que tanto anhelamos en Mocorito.

Este año, tenemos inversiones que suman **14 millones 110 mil 282.99 pesos** aproximadamente, las cuales, se enfocan en importantes obras como rehabilitación de aulas en 2 planteles distintos, construcción de una techumbre escolar, mejoramientos de módulos de baño en 5 instituciones educativas, remodelación completa de un plantel de nivel secundaria e inversiones para asignar recursos a casi 60 planteles educativos más, entre otras. Lo anterior aunado al gran trabajo realizado para fomentar los valores cívicos y fortalecer el contenido de la educación mediante talleres y programas encausados en nuestros alumnos de los diferentes niveles educativos.



La Escuela es Nuestra

Este programa busca el mejoramiento de la infraestructura escolar, asignando recursos económicos de manera directa a las comunidades más pobres. Exige la participación responsable de todos los integrantes de la comunidad escolar. Con ello, se atienden carencias y necesidades en los planteles de educación básica, propiciando las condiciones para mejorar la calidad de la educación.

Este año, a través de gobierno federal se beneficiaron **57 planteles educativos** de diferentes **comunidades**, asignando recursos de **8 millones 600 mil pesos**.

Los trabajos de **remodelación** en la **Escuela Secundaria Técnica No. 21** de la cabera de la Sindicatura de **El Valle**, se llevaron a cabo a través de gestiones hechas ante el Instituto Sinaloense de la Infraestructura Física Educativa (ISIFE) contemplaron un monto de inversión de alrededor de 3 millones de pesos, en beneficio de más de mil familias de la región.

Pinta de Juegos Dinámicos en Canchas Escolares

Con este programa federal se crean espacios de convivencia, actividad física en escuelas de zonas rurales marginadas, fomentando los valores, movilidad física en estudiantes y la convivencia escolar.

Fueron tres planteles educativos en los que se aplicó este bonito programa beneficiando a las comunidades de El Valle, El Palmar de Los Leal y Guamúchiles Altos.



Festival Itinerante de Ciencia, Tecnología e Innovación

Gestionado ante el Instituto de Apoyo a la Investigación e Innovación (INAPI) y sirviendo como sede la ejemplar Escuela Secundaria Lic. Eustaquio Buelna, logramos traer este festival que se llevó a cabo del 17 al 21 de Febrero del 2020. Con ello, cumplimos con el objetivo de fomentar, reforzar y despertar el interés de niños y jóvenes en la Ciencia, Tecnología e Innovación, para lo cual se instalaron 8 módulos de actividades como fueron: Planetario, Quimiasombroso, Ahorro de Energía, Rally Anatómico, Laboratorio Itinerante, La Cochinilla, De Película con la Ciencia y ¿Qué hacen los Científicos y Tecnólogos?.

Una acertada acción que tuvo una inversión de más de 25 mil pesos, logrando beneficiar a 3 mil 500 alumnos de 53 comunidades y 75 diferentes instituciones de niveles de prescolar, primaria, secundaria y bachilleratos.

Taller de Derechos Humanos y Deberes

Enfocado y dirigido a los alumnos de primaria y prescolar, mediante la interacción, guía de preguntas y respuestas relacionadas al tema, dinámicas con material creativo (dados, lonas descriptivas y tarjetas), con esos métodos los alumnos identificaron cuáles son sus derechos y deberes, quienes ahora cuentan con ese tipo de conocimientos útiles y tan importantes que les servirán en la vida diaria.

En ese sentido fueron beneficiados 160 alumnos de la Esc. Primaria Constituyentes de 1857 de San Benito; Escuela Primaria Agustina Ramírez de la comunidad de La Otra Banda de Los Ibarra y del Jardín de Niños Dr. Enrique Peña Gutiérrez de la cabecera municipal.

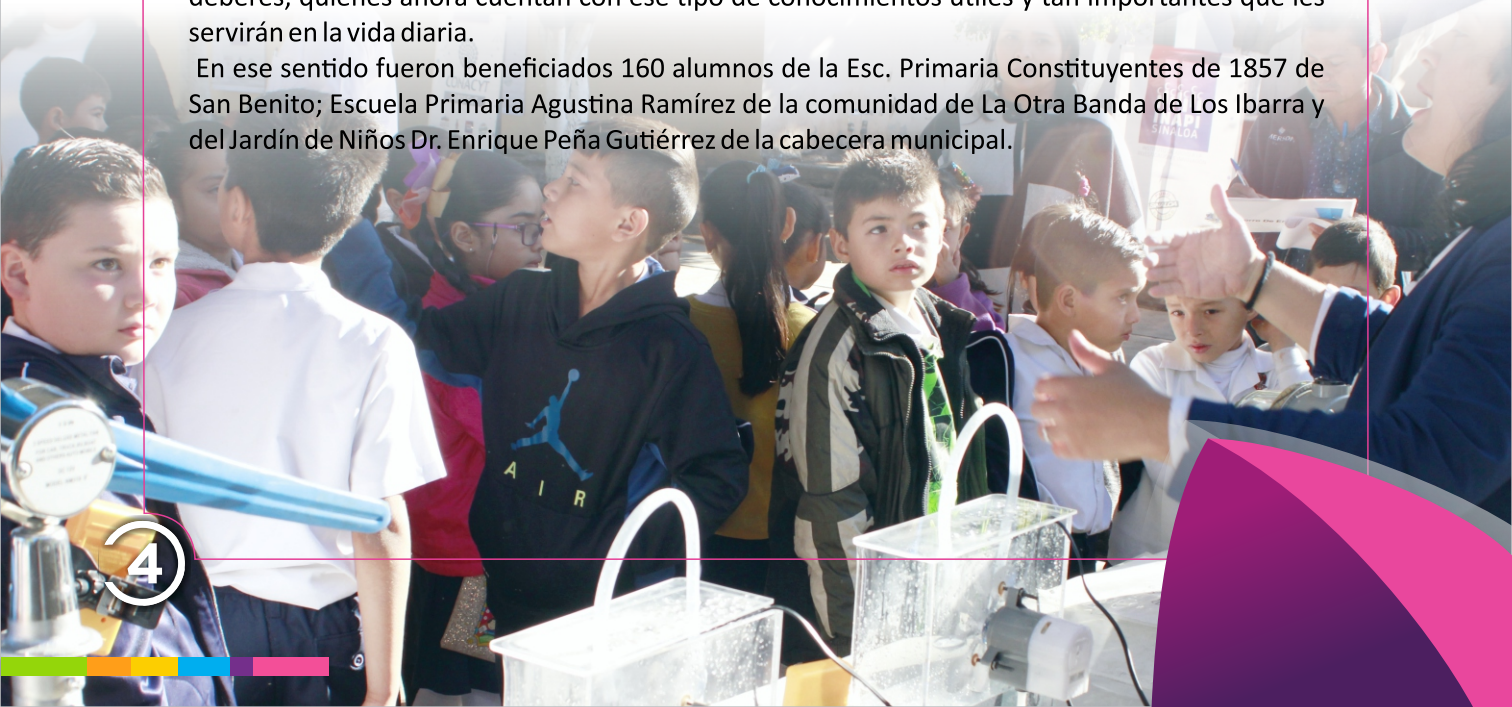

Taller “Cómo Desarrollar una Familia Sana”

Taller “Cómo Desarrollar una Familia Sana”
Estos talleres se llevaron a cabo en conjunto con el Coordinador Regional de la Comisión Estatal de Derechos Humanos (CEDH), a través de una dinámica en donde padres e hijos convivieron e intercambiaron sentimientos, abordando los siguientes temas:

Principios y Valores
El Efecto de las Palabras
La Integridad
Los pasos para echar a perder un hijo

Como resultado de estos talleres, logramos beneficiar a 115 familias de la Escuela Primaria Constituyentes de 1857 de San Benito, de la Escuela Primaria Doctor Enrique González Martínez de la comunidad de El Progreso y del Jardín de Niños Dr. Enrique Peña Gutiérrez de la cabecera municipal.

Encuentro Cívico y Ciudadano

Definitivamente, es uno de los programas más importantes, de mucho provecho y que además es ya un estandarte de las administraciones municipales que encabezamos.
Un espacio propicio para atender a los habitantes, visitar las comunidades y hacer compromisos enfocados en el bien común. Este 2020 no nos fue posible realizarlo como hubiéramos querido, llegando a más planteles educativos, ya que nos vimos limitados por la amenaza de la pandemia que ocasionó el Covid-19. Sin embargo, logramos atender a 480 familias al llegar a 7 instituciones educativas, como son:
Escuela Primaria Gertrudis Boca Negra, Preescolar Alternativa Lázaro Cárdenas del Río de la comunidad de La Noria de Abajo; Escuela Primaria Constituyentes de 1857, Preescolar Alternativa Eustaquio Buelna, Secundaria Tierra y Libertad y Cobaes EMSAD en San Benito y finalmente el Jardín de Niños José Sabás de La Mora de la cabecera municipal

Actos Cívicos

Más que una obligación cívica gubernamental, este tipo de acciones para nuestra administración son un compromiso moral y social, porque sabemos y entendemos la importancia y significado que representaron todos los hechos históricos que nos marcaron y nos forjaron como nación, así como la inspiración y motivación que implica el conmemorar cada fecha.

-20 de Noviembre de 2019, Conmemoración del 109 Aniversario de la Revolución Mexicana.
-23 de Noviembre, Día de la Armada de México.
-23 de Enero de 2020, 96 Aniversario Luctuoso de Rafael Buelna.
-5 de Febrero de 2020,103 Aniversario de la Promulgación de la Constitución Política.
-14 de Febrero del 2020, 141 Aniversario Luctuoso de la Heroína Agustina Ramírez.
-24 de Febrero del 2020, Día de la Bandera.
-19 de Febrero del 2020, Día Nacional del Ejército Mexicano.
-18 de Marzo del 2020, Día Nacional de la Expropiación Petrolera.
-21 de Marzo del 2020, Natalicio de Don Benito Juárez.
30 de Abril del 2020, Aniversario Luctuoso de Eustaquio Buelna.
1 de Mayo del 2020, Día del Trabajo.
5 de Mayo del 2020, Día de la Batalla de Puebla.
23 de Mayo del 2020, Natalicio de Rafael Buelna Tenorio.
1 de Junio del 2020, Día de la Marina.
13 de Septiembre del 2020, Aniversario Luctuoso de Gesta Heroica de los Niños Héroes.
15 de Septiembre del 2020, Grito de Independencia de México.
16 de Septiembre del 2020, Inicio de la Independencia de México.
19 de Septiembre del 2020, Natalicio de Eustaquio Buelna.
27 de Septiembre del 2020, Consumación de la Independencia.
12 de Octubre del 2020, Día de la Raza y Aniversario del Descubrimiento de América.
24 de Octubre del 2020, Día de las Naciones Unidas.


BATALLON
ACTIVO DE
SAN BLAS

Mejoramiento de Módulos de Baño

- Alrededor de 700 habitantes de la comunidad de Zapotillo de la Sindicatura de Melchor Ocampo serán beneficiados con los trabajos de mantenimiento de los módulos de baños en la Escuela Telesecundaria, los cuales tuvieron una inversión de 180 mil pesos.

- Con los trabajos de construcción de módulo de baños en la Escuela Secundaria General Rafael Buelna Tenorio de la Sindicatura de Pericos, tuvimos una inversión de alrededor de los 449 mil 150.32 pesos que serán en beneficio nuevamente de los más de 6 mil 300 habitantes.

- Invertiremos aproximadamente un monto de 140 mil pesos para aplicar trabajos de mejoramiento en el módulo de baño de la escuela primaria de la comunidad de San Benito, para beneficio de los más de 500 habitantes.

- Una inversión de 189 mil 549.66 pesos será destinada en beneficio de 250 habitantes de la zona serrana en la comunidad de El Potrero de los Gastélum en la Sindicatura de San Benito para realizar el mejoramiento de los módulos de baños en la escuela primaria de la citada comunidad.

- Con gestiones aseguradas, se llevarán a cabo los trabajos para el mejoramiento de módulos de baños en la escuela primaria de la comunidad de Bacamopa, destinando una inversión de 150 mil pesos para beneficio de 115 habitantes.



Techumbre Escolar

Los más de 500 habitantes de la cabecera de la Sindicatura de San Benito fueron beneficiados con la construcción de una techumbre metálica en el área de la plaza cívica del Plantel COBAES, dicha obra tuvo una inversión de 776 mil 583.01 pesos.

Rehabilitación de aulas

- Con un monto de inversión de 350 mil pesos en beneficio de 1 mil 600 habitantes de la comunidad de Recoveco, perteneciente a la Sindicatura de Pericos, en donde se realizará la obra de mejoramiento del módulo de aula en el preescolar de la comunidad.

- La obra del mejoramiento de módulo de aulas en la escuela primaria de la comunidad de Rosa Morada, será en beneficio de alrededor de 400 habitantes, para lo cual se gestionó una inversión de 250 mil pesos aproximadamente.




ENERO

DEPORTES

En un hecho sin precedentes este año logramos invertir alrededor de 7 millones 120 mil 919.99 pesos con los que se construyen 5 Canchas de Usos Múltiples, un Parque Lineal y 4 rehabilitaciones de canchas o parques ya existentes. Una inversión para lograr algo que por primera vez las familias mocoritenses podrán disfrutar al practicar actividades físicas deportivas o simplemente convivencia social.

En cuanto a la actividad que tuvimos. Vale la pena destacar que con apenas solo unos meses, tuvimos un importante registro que nos marca alrededor de 3 mil 143 deportistas involucrados activamente en los diferentes torneos, ligas o encuentros deportivos que realizamos este periodo, el cual, es una muestra clara que en nuestro municipio hemos sabido trabajar para promover el deporte y promover los hábitos de la activación física. Y no solo eso, sino que durante el confinamiento y paralización social a la que nos obligó la pandemia provocada por el Covid-19, supimos aprovechar el tiempo para mejorar nuestros espacios deportivos, en los que logramos cambiar la imagen y dotarlos de algunos mejoramientos considerables. Todo eso y muchas otras acciones que a continuación se detallan de la siguiente manera:



- El ciclismo de montaña ya es una tradición y un referente en nuestro municipio. Con éxito y de nueva cuenta se llevaron a cabo las dos carreras más esperadas de dicha disciplina deportiva a nivel estado: Loma Redonda y la Clásica Mocorito, en las cuales se contó con una participación de 750 competidores de diferentes municipios de nuestro estado de Sinaloa y de algunos estados de la República Mexicana.

- - La Olimpiada Municipal de Atletismo se llevó a cabo en la Unidad Deportiva de la cabecera municipal, la cual tuvo una participación de alrededor de 600 deportistas. Un evento con la finalidad de generar convivencia, diversión, compitan y cuiden su salud. Así como también para mejorar la competitividad y tener en forma a los mejores atletas que nos representan en los eventos estatales.

- - La edición XVII de los Encuentros Deportivos de Telesecundarias, se desarrollaron en la Unidad Deportiva de la cabecera municipal, en donde participaron 500 competidores de las disciplinas de atletismo, futbol y voleibol, de las ramas femenil y varonil. Un evento con la finalidad de que los jóvenes se recreen, convivan, compitan, cuiden su salud y adquieran el hábito de hacer ejercicio.
  -Este año tuvimos 2 deportistas mocoritenses en los Juegos CONADE 2020" de la rama de atletismo de la etapa de zona, la cual se desarrolló en la ciudad de Culiacán. Estos juegos se llevan a cabo con la finalidad de reunir a los mejores atletas de la zona. Por ello la importancia de apoyar a nuestros deportistas para impulsar su desarrollo tanto personal como profesional.

- - Fue todo un honor organizar 5 encuentros deportivos de exhibición, los cuales, además de promover el deporte son una manera de realizar un homenaje a los deportistas de antaño, dándoles un espacio especial para que sigan disfrutando de la pasión de sus respectivas disciplinas.

- Primer Juego de Futbol Amistoso del Recuerdo, correspondiente a la categoría Gran Máster de la comunidad de El Progreso. Un encuentro en donde participaron alrededor de 30 deportistas. El tradicional Juego de Futbol "Parriba vs Pabajo", nuevamente se organizó con éxito al registrar una participación de 40 futbolistas, llevándose a cabo en las instalaciones de la Unidad Deportiva de la cabecera municipal, con la finalidad de fomentar un ambiente de convivencia y fortalecer las relaciones entre los habitantes y paisanos que retornan cada mes de diciembre. En esta ocasión el ganador del encuentro fue el equipo de Parriba.

- Tradicional Juego de Beisbol “Norte vs Sur”. El evento se llevó a cabo en las instalaciones del Estadio Pablo Macías Valenzuela de la cabecera municipal, contando con una nutrida participación de 30 deportistas. Resultando ganador el equipo del Norte.

- Juego de Beisbol Amistoso de la Hermandad. Se llevó a cabo en las instalaciones del estadio municipal de Higueras de Los Vega. Un evento donde se reconoció a jugadores de antaño, que se destacaron en el llamado Rey de Los Deportes. Contando con una nutrida participación de 35 jugadores.

- Juego Tradicional de Basquetbol “Parriba vs Pabajo”. Con una participación de 30 basquetbolistas, se realizó en las instalaciones de la cancha de Usos Múltiples del Infonavit de la cabecera municipal. Participando un combinado de jugadores veteranos y jóvenes. Ahí se reconoció a los jugadores más destacados del partido, resultando ganador el equipo de Pabajo.

- -Programa de Activación Física “Insanity”. Este año llegamos a la novena temporada con la participación de 20 personas beneficiadas, quienes gracias a la práctica del programa, los participantes mejoraron su condición y salud física.

- - El boxeo de Mocorito tuvo participación en la Olimpiada Estatal en esta disciplina deportiva, en donde un pugilista tuvo nuestra representación durante la justa estatal en la ciudad de Culiacán, en donde con orgullo y dedicación tuvo un buen desempeño.



- -Con el apoyo del Instituto Sinaloense del Deporte (ISDE) para conseguir recursos y apoyos del Patronato Impulsor del Deporte de Sinaloa (PIDS), logramos gestionar tableros de basquetbol en beneficio de 10 comunidades al rehabilitar sus respectivos espacios relacionadas a esta disciplina deportiva. Los cuales estarán siendo colocados en la cancha de usos múltiples de la colonia Infonavit de la cabecera municipal, La Otra Banda, El Valle de Leyva Solano, El Tule, Caimanero, Guamuchilera, El Progreso, Tepantita, El Palmar y Potrero de Los Gastélum. Esto con el fin de contribuir al bienestar y un mejor desarrollo de nuestros deportistas, además de fomentar y motivar la participación de los ciudadanos para que practiquen el basquetbol.

- - Colaboración para brindar entrenamiento deportivo enfocado a personas con capacidades especiales del Centro de Atención Múltiple (CAM) Mocorito. Esto con la finalidad de instruir e interactuar con los niños y jóvenes. Asimismo, para promover la convivencia, diversión, sana competencia, cuidado de la salud y que adquieran el hábito de hacer ejercicio. Una ejemplar actividad que tuvo como beneficio 15 alumnos de dicha institución.

- -El Programa “Actívate” se realizó con la finalidad de tener un acercamiento con los jóvenes e inculcarles la práctica de la activación física, además de promover la convivencia, diversión, sana competencia, cuidado de la salud y adquieran el hábito de hacer ejercicio. Se aplicó en 5 comunidades como son: El Valle, San Benito, Palmar de Los Leal, Potrero de los Sánchez y Capirato. En donde participaron alrededor de 240 alumnos de las diferentes instituciones educativas de dichas comunidades.

- -Premiaciones de ligas y torneos. Este tipo de actos son muy significativos e importantes porque son una manera de reconocer y motivar a nuestros deportistas. En ese sentido, este año llevamos a cabo 5 premiaciones, en donde se destacó a lo mejor de los más de 350 deportistas participantes en los diferentes torneos o ligas.
  Final de la Liga de Futbol, categoría libre, en donde participaron un total de 9 equipos, siendo ganador el equipo Hijos de Raúl, patrocinado por Jorge Sosa; segundo lugar Veteranos PTT1. También se premió a Adrián González como mejor goleador de la liga.

- Final del Torneo de Voleibol Femenil “Viernes de Plaza”. Se premió a lo mejor de la temporada, en donde participaron 5 equipos, siendo el equipo campeón El Chinal, en segundo lugar María Bonita y a la jugadora más valiosa fue Diana Reyes.

- Final Liga Municipal Varonil de Softbol, Temporada “Rosy Duarte” en el Estadio Municipal “Pablo Macías Valenzuela”, en donde se hizo entrega del trofeo de campeón al equipo de Diablos y como subcampeón a Los Peligrosos, además de premiar al mejor pitcher, que fue Macario Velarde, mientras que el mejor bateador fue para Macario Velarde Jr. Así como al jugador que conectó el mayor número de homeruns, Missael Báez Figueroa.

- Liga Femenil de Softbol en su 5ta edición “Graciela Pastor Pérez”, se llevó a cabo en la Sindicatura de Pericos. Donde se el equipo de Las Felinas fue el ganador del primer lugar derrotando a su contrincante Las Fénix.
  Final de la Liga de Futbol Municipal de Pericos, categoría primera fuerza, en donde se premió a lo mejor de la liga.

- -Inauguración de la Liga Municipal de Futbol 2020, temporada Dr. Oswaldo Armentilla Perea, en donde participaron un total de 46 equipos y casi 500 futbolistas en sus diferentes categorías. Resaltando que en esta ocasión participaron equipos de algunas sindicaturas como El Valle y San Benito, y algunas de las comunidades que las conforman, asimismo, la participación de las comunidades aledañas a la cabecera municipal y las diferentes colonias.



- Empastado de Campos. Estos trabajos se implementaron mediante maquinaria especializada con la finalidad de preparar el terreno del Estadio Infantil de Béisbol “Chémale Sosa”, para dejar el campo en condiciones para sembrar césped y con ello contar con instalaciones deportivas en mejores condiciones para el uso de los deportistas.

- Mantenimiento y corte de césped en los campos de futbol No.1 y No.2 de la Unidad Deportiva, de la cabecera municipal, con la finalidad de tener espacios deportivos dignos y en mejores condiciones. Asimismo, se llevó a cabo de este tipo de mantenimiento en el Estadio Municipal de Beisbol “Pablo Macías Valenzuela”.

- Trabajos de rastreo en el Campo de futbol No. 2 de la Unidad Deportiva, con la finalidad de preparar el terreno, se trabajó con maquinaria adecuada para dejar el campo en condiciones para sembrar el césped, para lo cual se requirió nivelación con topógrafo, nivelación del terreno con maquina conformadora y sembrado de semilla en coordinación con el PIDS. De igual manera, se hizo lo propio en la Unidad Deportiva de la Sindicatura de Pericos.

- Jornadas de Limpieza General. Fueron en total 7 actividades de este tipo, con la intención de que las personas puedan desarrollar actividades recreativas, deportivas, físicas y de convivencia en un espacio limpio y adecuado. Los espacios beneficiados fueron: Unidad Deportiva de la cabecera municipal, Cancha de Usos Múltiples del Fovissste, Estadio Municipal “Pablo Macías Valenzuela, Cancha de Usos Múltiples del Infonavit, Estadio de Beisbol Infantil “Chémale Sosa”, Cancha de Basquetbol de El Palmar de Los Leal y El Parquecito de la cabecera municipal.

- Mejoramiento del alumbrado de la Cancha de Usos Múltiples del Parque Alameda. Se instalaron sistemas de alumbrado con lo que se contribuyó a mejorarlo y tenerlo en mejores condiciones, en donde los deportistas puedan practicar en horarios nocturnos de una forma segura.

- -La construcción de cancha de usos múltiples en la comunidad de El Potrero de los Sánchez será una de las grandes obras con las que cerraremos este ejercicio fiscal del 2020, al destinar 800 mil pesos aproximadamente, para beneficio de más de 1 mil 800 habitantes.

- Se destinaron 750 mil pesos para aplicarlos en la obra con la que se realizará el mejoramiento de cancha deportiva de la Escuela Primaria Adolfo López Mateos de la comunidad de Melchor Ocampo, con lo que casi 2 mil habitantes serán beneficiados.

-La obra de construcción de la cancha de usos múltiples, destinada al área de educación física del preescolar de la comunidad de Caimanero de la Sindicatura de Pericos, tendrá una inversión de 350 mil pesos para beneficio de los casi 2 mil habitantes.

- Se dio el banderazo de inicio a los trabajos de construcción de la cancha de usos múltiples, en el plantel COBAES de la comunidad de El Valle de Leyva Solano, una importante acción que requirió un monto de inversión valuada en 450 mil pesos aproximadamente que será en beneficio de los casi mil habitantes que ahí residen.

-Se concretó con éxito el recurso de 750 mil pesos aproximadamente, para realizar las obras de rehabilitación y mejoramiento de la Unidad Deportiva en la Sindicatura de Pericos, la cual contemplará los módulos de baño, cerca perimetral de cancha, entre otras acciones. Una obra que beneficiará a los más de 6 mil 300 habitantes de dicha sindicatura.

-Se inició la obra de rehabilitación y mejoramiento del Estadio de Beisbol de la Sindicatura de Cerro Agudo, siendo los mismos habitantes quienes dieron el banderzo oficial para arrancar con los trabajos de la primera etapa, los cuales tendrán una inversión económica de 1 millón de pesos aproximadamente, con lo que se beneficiaran los casi mil habitantes de dicha sindicatura.

-Una obra más que se llevará a cabo es la construcción de Cancha de Usos Múltiples, la cual estará ubicada en la plazuela de la Sindicatura de Melchor Ocampo, ya que este periodo aseguramos el recurso de un monto de 823 mil 794.80 pesos de Ramo 33, con el que se hará realidad esta anhelada obra en beneficio de casi 2 mil habitantes.

-De igual manera, durante el final de este ejercicio fiscal, logramos bajar 750 mil pesos de recursos necesarios para poder llevar a cabo la construcción de la primera etapa del Parque Público Lineal que estará ubicado en la colonia Aviación de la Sindicatura de Pericos, con la que 6 mil 300 habitantes serán beneficiados.

-Los habitantes del Barrio Las Delicias de la cabecera municipal dieron el banderazo de inicio a la obra de mejoramiento y rehabilitación del Parque Público, la cual será en beneficio de casi 5 mil 500 habitantes al destinar un importante monto de 997 mil 125.19 pesos aproximadamente.

-Otra gestión importante es el recurso de 450 mil pesos aproximadamente para la obra de mejorami ento y rehabilitación de Cancha de Beisbol Infantil en la cabecera municipal, una acción en beneficio de los casi 5 mil 500 habitantes.

CULTURA

Durante el presente período, a pesar de las complejas circunstancias, por todos conocidas, las cuales limitaron la realización de actividades propias al funcionamiento de nuestro instituto, pudimos desarrollar diversas acciones enfocadas al mejoramiento de las condiciones de espacios públicos de difusión cultural, siendo en ese caso una importante inversión de 23 millones 123 mil 093.28 pesos, así como también aquellas tendientes a la promoción a manera de motivación en certámenes y premios para fomentar las tradiciones culturales con inversiones de 157 mil 500 pesos. Sin dejar de mencionar las acciones de reconocimiento, capacitación y conservación de la cultura misma en sus personajes, edificios, convocatorias, cultura de cooperación o filantropía en nuestro quehacer cotidiano. Todo ello, gracias a la inversión de aproximadamente 23 millones 280 mil 593.28 pesos como suma total directa al fortalecimiento cultural del municipio.



Infraestructura

-Museo Tigres del Norte.- Una de los obras de mayor impacto y trascendencia para el futuro del municipio es sin duda, el inició la construcción del Museo Cultural alusivo a Los Tigres del Norte en la colonia centro de la cabecera del municipio. Una importe inversión económica que se compuso de un presupuesto municipal aproximado de 5 millones 675 mil 536.65 pesos y 11 millones de pesos por parte de gobierno estatal, para alcanzar un suma de inversión de alrededor de los 16 millones 675 mil 536.65 pesos.

Con ello, logramos lo que será el primer y único museo a nivel mundial, alusivo a la famosa agrupación musical, oriunda de estas tierras, orgullo nacional y de la cultura latina.

-Casa de la Cultura. De igual manera, trabajando de la mano con nuestro gobernador Quirino Ordaz Coppel, logramos conjugar dos importantes inversiones de 3 millones 314 mil 975.79 pesos y 2 millones de pesos para reunir un total de 5 millones 314 mil 975.79 pesos y destinarlo la segunda etapa del mejoramiento del inmueble que alberga la Casa de la Cultura.



Jolgorios Culturales

En coordinación con la Secretaría de Cultura y con la finalidad de mostrar los resultados de la Milpa Cultural, se realizaron los eventos denominados como Jolgorios Culturales, uno de ellos en la Plazuela Miguel Hidalgo de la cabecera municipal, mientras que el otro se desarrolló en la cancha de baile de la cabecera de la Sindicatura de San Benito. En ambos lugares se realizaron una serie de talleres y presentaciones artísticas culturales para el público en general, dando como resultado un evento en beneficio de 2 mil personas. En donde se llevaron a cabo 28 actividades culturales, en las que aprendieron, participaron o simplemente disfrutaron.

Jolgorio en cabecera municipal:

-Taller libre de modelado artístico en barro.
-Taller de elaboración de toallas sanitarias y pañales ecológicos.
-Taller de expresión literaria.
-Taller de pintura para la familia.
-Taller de patrimonio gastronómico.
-Corredor Gastronómico y artesanal “Muestra y venta de alimentos típicos y artesanía tradicional”.
-Salas para platicar y jugar “Lotería Yoreme”.
-Salas para platicar y jugar: “Biblioteca Itinerante (poemas para todos trotamundos)”.
-Puntos de intersección “Red del Tiempo”.
-Círculos de dialogo “Cultura y Bienestar” con los temas: Historia y patrimonio cultural mocoritense, gastronomía Mocorito “Nuestro sabor, nuestra sazón” y Promotoría Turística y Cultural de nuestro pueblo mágico.

Jolgorio en San Benito:

-Creación del mural: “Orgullo de Mocorito” por Mayel Bojórquez.
-Exposición abierta “Creaciones mocoritenses: pinturas, globos y figuras de barro”.
-Corredor Gastronómico y Artesanal “Muestra y venta de alimentos típicos y artesanía tradicional.

-Salas para platicar y jugar: “Biblioteca Itinerante (poemas para todos trotamundos)”.
-Taller libre de modelado artístico en barro.
-Taller de elaboración de toallas sanitarias y pañales ecológicos.
-Taller de malabares con listones.
-Taller de pintura para la familia.
-Taller de elaboración de globos de papel china.
-Puntos de intersección “Red del Tiempo”.
-Círculos de dialogo “Cultura y Bienestar” con los temas: Historia y patrimonio cultural mocoritense, gastronomía de Mocorito “Nuestro sabor, nuestra sazón” y Promotoría turística y cultural de nuestro pueblo mágico.
-Circulo de Dialogo “Historia y patrimonio cultural mocoritense por parte de Carlos Karam, Ernesto Padilla y Jorge Soria.
-Foro de artes vivas, pasacalle, fiesta callejera por el pueblo” exhibición artística al aire libre.
-Evento de danza folclórica.
-Espectáculo de títeres.
-Concierto de rock norteño.
-Presentación de música de banda regional.

Festival “Vive... Cien Guitarras por la Magia de Mocorito”

La promoción del arte y el objetivo de hermanar a la comunidad mocoritense durante las festividades navideñas de fin de año, llevaron a nuestra administración a convocar a todos los aficionados y profesionales de la guitarra clásica. En este escenario lleno de nostalgias para los mocoritenses y visitantes, tuvo lugar esta primera edición del festival de guitarra, un espacio para interpretar una canción y/o declamar algún poema y así deleitar al público de 500 asistentes aproximadamente.

Día del Compositor

El estímulo a nuestros creadores y la motivación para las nuevas generaciones de mocoritenses es muy importante para nosotros, por eso, año con año el actual gobierno realiza la entrega del merecido reconocimiento a un destacado compositor mocoritense, tocando en esta ocasión al joven autor Juan Pablo Zazueta mejor conocido como “Jhonny” Zazueta, quien en medio de las ovaciones de 200 asistentes del pueblo se dieron cita en esta emblemática y romántica plazuela de Los Tres Grandes.



Centenario del Carnaval Pericos 2020

Las fiestas carnestolendas de Pericos tuvo un toque especial al cumplir 100 años, fueron 5 días de fiestas y actividades culturales para conmemorar este aniversario, las cuales tuvieron como soberanas a la bella Paloma Zazueta como Reina de esta histórica celebración, así como también a la hermosa, Ana Laura López Lugo como Reina de Los Juegos Florales, mismas que engalanaron las celebraciones encabezando los desfiles, teniendo una nutrida participación de carros alegóricos, seguida de decenas de disfrazados, entre los que destacaron como primer lugar la comparsa de la C. Marcia Micaela López Rubio, quien ganó un premio de 9 mil pesos; el segundo lugar fue para Hilda Griselda Peiro Reyes, quien ganó 6 mil pesos; el tercer lugar fue para Nestor Daniel Rodriguez Rubio con un premio de 4 mil pesos; y los premios especiales fueron para Fabiola Sarmiento Fonseca con un premio de 2 mil pesos y a la Comparsa de La Misión Cultural Numero 77 con un premio de 4 mil pesos.

De igual manera, el primer lugar para la categoría de Disfraz de Fantasía fue para Felipa Carrasco Soto con 5 mil pesos de premio; el primer lugar de Disfraz de Fachas fue para Elva Olivia Garzón Ruiz quien ganó 3 mil pesos y finalmente el premio especial fue para Ana Isabel Gastélum Ruelas con un monto de 4 mil pesos.



Un elenco musical de lujo que puso ambiente con las presentaciones de Grupo Los Terceros, La Original Sonora Dinamita, Banda Los Plebes de Navolato, Clave 29, Grupo Verificado, La Única Banda Coyotitlán y El Bichi. Sin dejar de mencionar el esperado evento del Malhumor.

Aunado a ello, en la fiesta del centenario no podía faltar el toque cultural, el cual tuvo su lugar con una serie de actividades como:

-Develación de la Placa en honor de la primera reina del Carnaval Pericos en 1920, Srita. María de la Luz Ibarra.

- Presentación del Libro "Centenario del Carnaval Pericos", Prof. Gonzalo Fonseca.
- Conservatorio "Cien años del Carnaval de Pericos"
- Entrega de reconocimiento al Poeta Laureado de los Juegos Florales, resultando ganador en esta edición el destacado ciudadano Jorge Soria Lugo, con el poema "Es tiempo de un centenario".

Carnaval Mocorito 2020 ¡Viva las Vegas... Noches de Magia!

La fiesta más alegre de nuestro municipio fue un éxito total este año. Cinco días de fiesta en las que el elenco musical puso un gran ambiente con la presentación de: Banda La Líder de Mocorito, Sb Team Sinaloa Band, La Original Sonora Dinamita, Grupo Los Terceros, Banda Hermanos Rubio, Dj Chato, Grupo Presidencial, Grupo Los Dinámicos Jrs, Raúl Hernández y Luis Ángel Portillo. Sin dejar de mencionar el colorido desfile de carros alegóricos y comparsas de disfraces que acompañaron a la hermosa Alicia María Camacho, Reina del Carnaval Mocorito 2020, así como a la Reina de los Juegos Florales, la bella señorita Priscila López.



Concursos

Y como cada año, para finalizar las celebraciones, se premia la participación de los ciudadanos, resultando ganadora la comparsa “Casino Royal Las Vegas” llevándose la cantidad de 15 mil pesos, mientras que el segundo lugar fue para “Hilos de Vida y Alegría” con 12 mil pesos y “Welcone To Fit MX” como tercer lugar adjudicándose la cantidad de 10 mil pesos. En esta misma categoría se entregaron premios especiales a las comparsas “Royal Kids”, “Conejitas Play Boy”, “Viva Las Vegas y Bailarines de Las Vegas” con 2 mil pesos a cada una.

También se premió al primer lugar de traje de fantasía con 8 mil pesos a “Mamá Odie”, así como premio especial en esta misma categoría para “El Retorno del Rey”. Quien se llevó el primer lugar de disfraz de pareja fue “Viejos Titiriteros” ganando la cantidad de 10 mil pesos, recibiendo premio especial en esta misma categoría “Pateja de Arlequines” y “Dos Ángeles en Las Vegas”.

Mientras que en la premiación de mejor carro alegórico fue para “Fantasía Y Espectáculo Un Sueño de Las Vegas” como primer lugar y ganador de 25 mil pesos, “Casino Royal Las Vegas” en segundo lugar con 15 mil pesos y “Hotel Luxor” como tercer lugar y ganador de 10 mil pesos. Otro acto importante fue la entrega de Reconocimientos al Poeta Laureado por la poesía del jovencito Jeisser Daniel Bojórquez, bajo el título “Un vivo deseo de morir por ti”. De esa manera el pueblo mocoritense vivió un capítulo más de esta tradicional fiesta que culminó con una sorpresa especial, al dar a conocer el tema que llevará la edición del Carnaval Mocorito 2021, el cual será “Carnavales del Mundo”.



Bibliotecas Públicas

Para dignificar las instalaciones de las bibliotecas, se destinó un recurso de 541 mil 290.42 pesos aproximadamente, con los cuales se rehabilitaran 4 bibliotecas de nuestro municipio, entre las cuales se contemplan las siguientes acciones:

-Los trabajos de rehabilitación de las instalaciones para acondicionar la biblioteca en la localidad serrana de Santa Rosalía en la Sindicatura de San Benito. Tuvieron una importante inversión de 136 mil 290.42 pesos, con los que se beneficiaran alrededor de 200 habitantes.

-En la cabecera municipal también se realizaron acciones para la rehabilitación y mejoramiento de la biblioteca, la cual tuvo importantes mejoras que requirieron una inversión de alrededor de los 200 mil pesos con los que 5 mil 500 habitantes aproximadamente serán beneficiados.

-Se gestionó un monto de 85 mil pesos aproximadamente para lo que serán los trabajos de rehabilitación de las instalaciones que albergan la biblioteca de la localidad de Recoveco de la Sindicatura de Pericos, una inversión en beneficio de 1 mil 600 habitantes aproximadamente.

-En este ejercicio fiscal del 2020 aseguramos un monto de aproximadamente 120 mil pesos para invertirlo en acciones de rehabilitación de las instalaciones de la biblioteca de la cabecera de la Sindicatura de Melchor Ocampo, en donde casi 2 mil habitantes serán beneficiados con dicha obra.



Viralicemos la Lectura.- Un programa federal promovido por la Dirección General de Bibliotecas, con motivo de la pandemia provocada por el Covid-19 y a fin de difundir y promover la lectura a nivel nacional, invitando a quedarse en casa, para lo cual, desde sus domicilios particulares nuestros bibliotecarios de la red municipal participaron con 9 videos compartiendo lecturas para niños y adultos.

Cursos virtuales. 14 de nuestros compañeros fueron capacitados de manera segura a través de dos importantes cursos:

"Mis vacaciones en la Biblioteca".- Impartido por la Dirección General de Bibliotecas, con el objetivo de que nuestros bibliotecarios de la red municipal pudieran cumplir con el desarrollo de estos cursos anuales, recorrimos comunidades del municipio donde tenemos presencia bibliotecaria, entregando material de manualidades necesario para la elaboración de trabajos requeridos por los instructores.

Curso Virtual "Funcionamiento Básico de la Biblioteca Pública".- Con la finalidad de brindarles mejores herramientas a nuestro personal y así atender en forma óptima a nuestros usuarios y resolver de manera efectiva la problemática propia cotidiana de sus espacios y así dar seguridad para convertirse en verdaderos centros de reunión, convivencia, conocimiento y difusión cultural comunitaria.

Día Nacional del Bibliotecario.- A solicitud de la Red Nacional de Bibliotecas, así como de la Red Estatal de Bibliotecas, como municipio participamos con videos de felicitación, contando con 24 videos en total para su difusión a nivel nacional de parte de nuestro personal, de autoridades comunitarias y principalmente de nuestros usuarios.

Reapertura de bibliotecas.- Dentro del plan de actividades para adaptarnos a la denominada "nueva normalidad", implementamos algunas acciones como difusión de videos a través de diferentes plataformas y diversos programas ya establecidos, para sensibilizar a la población y a la vez promover nuestras comunidades, sindicaturas, tradiciones, cultura, bienes tangibles e intangibles y su quehacer cotidiano.

Museo Regional de Mocorito

Con el invaluable apoyo del Museo de Arte de Sinaloa (MASIN), logramos realizar una exhaustiva limpieza de urnas, vitrinas y artículos que forman parte de la colección que alberga este importante museo. Además, aprovechando la estadía de los profesionales se capacitó a nuestro personal del Instituto de Cultura con la finalidad de a futuro poder hacer por cuenta propia dichos trabajos. Buenas acciones a las que se sumaron trabajos de resane y pintura, impermeabilización y reparación de muebles, entre otros, para cumplir con la primera etapa de rehabilitación y acondicionamiento del museo. Lo cual tuvo una inversión de 50 mil pesos aproximadamente.



230 Aniversario Fundacion de Pericos

En esta ocasión la pandemia provocada por el Covid-19 no nos permitió realizar celebraciones como lo acostumbrábamos. Sin embargo, nos fue posible realizar una serie de actividades culturales, cada una de ellas con las debidas medidas sanitarias que nos marcó el sector salud. Tal y como lo fue el evento de Develación de Placa en honor a Gabriel G. Villaverde, un destacado periquense, quien no podía pasar desapercibido, luego de la colocación de la ofrenda floral al busto del fundador del pueblo, Don Francisco Peiro Gramón. Aunado a ello, se realizó la tradicional misa, en el mismo sentido y con los mismos cuidados preventivos de salud.



426 Aniversario de la Fundación de la Misión Jesuita en Mocorito

Al igual que muchos eventos y fechas importantes, la conmemoración del aniversario de Mocorito fue limitada por la situación sanitaria que ocasionó la pandemia del Covid-19. Por ello, como autoridades municipales, nos vimos en la necesidad de llevar a cabo algunas acciones en marco de esta importante fecha. Una de ellas fue la misa de acción de gracias, celebrada bajo los cuidados y la práctica de sana distancia, así como el obligatorio uso de cubrebocas para garantizar la seguridad de los presentes.

Aunado a ello, también tuvimos a bien realizar un atractivo Concurso Municipal de Fotografía, el cual estuvo dirigido a profesionales y aficionados, con el tema Mocorito, su arquitectura, sus paisajes, su gastronomía y artesanía y sus tradiciones. Resultando 5 ganadores, premiados de la siguiente manera:

Aneth Montoya ganadora de la categoría infantil con su fotografía titulada "Casonas" quien recibió mil 500 pesos; Abraham Zamorano ganador de la categoría para adultos con su obra "Arreando por la Sierra" y 4 mil pesos como premio; Elías Montoya, segundo lugar con "Tradiciones de Siempre" y 3 mil pesos; Efrén Rubio Rodríguez, se quedó con el tercer lugar con un premio de 2 mil pesos por su fotografía "Sueño Entre Girasoles" y finalmente César Uriarte Castro, fue el ganador de la mención honorífica con "Ahí viene la Revolución" y un premio de mil pesos.



ASISTENCIA SOCIAL Y CONVIVENCIA SANA

Hacer todo de corazón es el distintivo del Sistema DIF Mocorito. Con orgullo este año logramos brindar más 825 mil 051 servicios en beneficio de las familias vulnerables de todo nuestro municipio. Entre los cuales, podemos destacar 1 mil 884 servicios de odontología, 2 mil servicios de psicología, 1 mil 700 servicios de nutrición y alrededor de 815 mil 996 servicios de apoyos alimenticios, además de miles de servicios más que se brindaron durante este periodo.

Otro logro a destacar es el mejoramiento de nuestra infraestructura al invertir un recurso aproximado a los 2 millones 626 mil 061.63 de pesos para dignificar algunas instalaciones y de esa manera atender a la ciudadanía como lo merecen.

Un arduo pero gratificante trabajo que realizamos, siempre con la convicción y vocación de servir, el cual pudimos concretar con éxito gracias a la colaboración y trabajo en equipo que nos caracteriza, tanto internamente como institucionalmente, trabajando de la mano con los tres niveles de gobierno. En donde el apoyo de nuestro Gobernador Quirino Ordaz Coppel ha sido clave a través de su señora esposa Rosy Fuentes de Ordaz, quienes desde el Sistema DIF Sinaloa han sido un gran aliado en las buenas causas para beneficio de las familias mocoritenses.

Girasoles con causa

Mocorito, al recibir el distintivo de Pueblo Mágico se volvió uno de los principales puntos turísticos del estado, atrayendo un gran número de visitantes y turistas no solo de México sino de diferentes partes del mundo. Y sin duda, el campo de girasoles se ha convertido en un referente del turismo mocoritense; el cual además de una gran afluencia de visitantes, también arrojó una importante cantidad de recursos económicos, producto de las aportaciones de los turistas que llegaban a tomarse la emblemática foto.

El Sistema DIF Mocorito, en coordinación con el Voluntariado DIF se encargaron de acondicionar los espacios para fotografías y recibieron las aportaciones de los turistas que acudían a tomarse la foto, que dieron un total de 433 mil 896.50 pesos.

Estos recursos fueron la aportación del DIF, en el proyecto de construcción de una alberca para hidroterapia y remodelación de la fachada de la institución. El proyecto total tendrá un costo de 2 millones de pesos, y la diferencia será inversión del gobierno estatal y municipal.



Programas Alimentarios

La base fundamental del Sistema DIF Mocorito es el bienestar de las familias mocoritenses y una acción que contribuye directamente a este objetivo, es el Programa Asistencia Alimentaria, mismo que está diseñado para niños, adolescentes, adultos mayores, mujeres embarazadas y personas en situación de vulnerabilidad; elevando así su bienestar y calidad de vida.

A partir de marzo del año 2020 debido a cambios en el programa a nivel nacional, se dio un aumento de 79 despensas incrementando el número de 2 mil 055 a 2 mil 134. Desde el 01 de noviembre del 2019 al 31 de octubre del 2020, se entregó la cantidad de 25 mil 292 despensas, distribuidas en 84 comunidades.

El programa de Desayunos Escolares, busca contribuir a la seguridad alimentaria de la población escolar mediante la entrega de desayunos calientes y desayunos fríos. Se beneficiaron 71 escuelas primarias y 45 escuelas preescolares, de 76 comunidades del municipio de Mocorito, distribuyendo un total de 595,700 desayunos fríos, en el periodo que comprende el presente informe.

En lo que respecta a desayunos calientes se benefician 3 escuelas primarias y un preescolar, de cuatro comunidades, con un total de 248 despensas para desayunos calientes. Es necesario mencionar que debido a la falta de actividad en las escuelas derivada de la pandemia, estos apoyos se distribuyeron de una manera distinta durante algunos meses, priorizando el apoyo a los menores beneficiados en el padrón original.

Por cuarto año consecutivo, nuestro municipio recibió también el beneficio del programa de Despensas para Pescadores, el cual benefició a los pescadores registrados de nuestro municipio.



Espacios de Alimentación Encuentro y Desarrollo

Los Espacios de Alimentación Encuentro y Desarrollo (EAEyD) coadyuvan a que en las comunidades se generen las condiciones para lograr una seguridad alimentaria de la población vulnerable, a través de la habilitación de espacios para la elaboración comunal de alimentos inocuos, nutritivos y económicamente accesibles, mismos que ofrecen una alternativa respecto al problema de alimentación.

El sistema DIF Sinaloa, en coordinación con el DIF Municipal entregó 264 despensas a los EAEyD ubicados en las comunidades de Los Letreros, Canutillos, Palmarito de la Sierra, La Huerta, El Salto, Los Chinos, El Tule, Mázate de los Sánchez, Sauce de los Gámez, Tabalopa, Alhueycito, Higuera Caída, Chicorato, La Majada de Abajo, El Carrizo, La Vainilla, Calomato, Rancho Viejo y La Guamuchilera Segunda. En estos espacios se beneficiaron 899 personas, con un total de 179 mil 412 consumos.

Las comunidades que recibieron un equipamiento completo de enseres domésticos, en los últimos 12 meses son: Calomato, El Carrizo, La Majada de Abajo, Sauce de los Gámez, Tabalopa, El Tule, Los Chinos, Alhueycito, Mazate de los Sánchez, Palmarito de la Sierra y Santa Rosalia. Ésta última se inauguró en el mes de septiembre, gracias a la solicitud y entusiasmo de la comunidad, que durante meses se esforzó por contar con este beneficio.



En la Sindicatura de Pericos recibieron el apoyo del proyecto de una Fábrica Comunitaria de Block, beneficiando a 60 familias con 500 piezas de block para cada una, dando un total de 30 mil piezas.

Los EAEyD de Calomato y La Huerta recibieron el apoyo de proyectos de Granjas Avícolas, mientras que el EAEyD de Chicorato recibió un proyecto de Tamalería.

Las panaderías de Palmarito de la Sierra “La Pasadita” y la de Guamuchilera II “La Güiza”; recibieron el apoyo de insumos necesarios, para realizar variedad de pan.

Asimismo, las voluntarias de los EAEyD recibieron las siguientes capacitaciones:

- Organización comunitaria
- Higiene en los alimentos
- Lavado de manos
- Menos consumo de comida chatarra
- Saneamientos
- Viviendas y comunidad
- Capacitación del programa de salud y bienestar comunitario
- Capacitación en contraloría social
- Taller y aplicación de herramientas de trabajo
- Desinfectar frutas y verduras
- Consumo de frutas y verduras de temporada
- Mejorar las relaciones personales en la nueva realidad
- Cuidados sobre la pandemia covid-19

Pláticas y asesorías en valores:

- Respeto
- Paz
- Puntualidad
- Perdón
- Agradecimiento
- Compromiso
- Responsabilidad
- Amor

Relaciones personales
Amistad
Perspectiva y orden

Los grupos de desarrollo de las comunidades de La Guamuchilera II y Palmarito de la Sierra, recibieron las capacitaciones del Programa de Salud y Bienestar Comunitario del Ramo 12, con los temas de: Pasos para Desarrollar la Economía Solidaria; y Relaciones Humanas Saludables.

Se otorgaron asesorías y capacitación en temas del área de alimentación para los EAEyD, tales como: Higiene Dentro de la Cocina; Cuídate de los Accidentes de Cocina y Enfermedades Transmitidas por Alimentos, así como un Menú. Todo esto para que los espacios de alimentación sigan funcionando, pero con todas las medidas de higiene personal y social, por la situación actual de la pandemia covid-19.

Psicología

El Departamento de Psicología del Sistema DIF busca brindar a las familias una orientación psicológica a través de sus consultas, terapias tanto familiares como individuales; y talleres de distintos temas relevantes para la salud emocional.
Esta área favoreció a la población mocoritense tanto en la cabecera municipal, como en sus comunidades con 1 mil 057 terapias de las cuales alrededor del 60 por ciento fueron para adultos y el resto fue en beneficio de niños.
El programa municipal Construye con Valores que es uno de los consentidos del gobierno por su gran impacto familiar, se llevó a las escuelas de Rosa Morada, Rancho Viejo, Recoveco, Caimanero, Guamuchilera y Zapotillo, promoviendo la práctica de los valores universales entre padres e hijos. Debido a la inactividad escolar generada por la Pandemia de COVID-19 este programa se suspendió.



Asimismo, a través del Programa Estatal de Valores se impartieron pláticas a jóvenes y adultos acerca del Manejo de Emociones, Autoestima y Proyecto de Vida.

En colaboración con el área de Seguridad Pública Municipal, se realizaron evaluaciones psicológicas a 28 elementos de seguridad pública, tanto de la cabecera municipal, como de la Sindicatura de Pericos y Melchor Ocampo.

En coordinación con DIF Sinaloa, se llevó a cabo el concurso del Niño DIFusor, en el cual resultó ganadora la menor María Isabel Rodríguez quien representó a nuestro municipio en la etapa estatal del concurso.

A través del Programa de Atención a Niños y Niñas en Situación de Riesgo (PANNASIR) se impartieron interesantes talleres de temáticas como: Prevención del Embarazo; Adicciones; y Trabajo Infantil, logrando llegar con esto a más de 915 niñas, niños y adolescentes. Asimismo, con la intención de ayudar a los niños del programa Pannasir a tener un mayor aprovechamiento escolar, abrimos la "Escuelita Pannasir" donde los menores reciben asesorías para realizar sus tareas, así como apoyo para ingresar a internet e imprimir trabajos escolares. Esta acción se emprendió debido al ciclo escolar en línea, provocado por la pandemia del covid.

Trabajo Social

El objetivo de esta área es promover el desarrollo de las comunidades que exigen una respuesta, frente a los problemas de carencias que afectan a sectores importantes de la población.

En el transcurso de este año, Trabajo social ofreció atención general tanto a las comunidades, como a la cabecera municipal. Se apoyaron con 280 cartas de bajos recursos, 198 certificados de discapacidad, 156 dictámenes médicos y se entregaron 145 credenciales de discapacidad. Asimismo, se entregaron 40 aparatos funcionales como: sillas de ruedas, andaderas y muletas, a personas de distintas zonas del municipio. De igual forma, se apoyó a 40 personas con aparatos auditivos, contribuyendo así a una mejor calidad de vida de estas personas.

A petición de familias mocoritenses, durante los últimos 12 meses se han hecho visitas domiciliarias a hogares que requieren de algún tipo de atención que permita mejorar su situación familiar.



Unidad Básica de Rehabilitación (UBR)

Contribuimos a mejorar la calidad de vida de las personas que acuden a la Unidad Básica de Rehabilitación (UBR) a solicitar atención médica, mediante la rehabilitación integral de los padecimientos y discapacidades transitorias o permanentes, brindando una atención optima de acuerdo a las necesidades y expectativas de cada paciente, mediante los conocimientos teóricos prácticos y de la experiencia profesional para poder brindar un servicio acorde a las actuales tendencias de fisioterapia.

En el transcurso de noviembre del 2019 a octubre de 2020, se dio atención a más de 312 pacientes, en la UBR de la cabecera municipal y la ubicada en la extensión de Pericos. La demanda diaria de esta unidad es elevada, no obstante ante la pandemia fue necesario suspender la terapia física y se implementaron otras estrategias de atención.

A través de los servicios de estimulación temprana, mecanoterapia, electroestimulación, ultrasonido, compresas, diatermia, parafina, lámpara infrarroja, de igual manera se estuvo proporcionando apoyo e información de plan de tratamiento en casa en pacientes por medio de vía telefónica durante los meses de pandemia, en base a ello se beneficiaron a 47 personas vía telefónica, 8 en visitas domiciliarias y 257 en la unidad básica de rehabilitación de Mocorito y Pericos.

Algunas de las localidades más beneficiadas con los servicios son: la cabecera municipal, Cerro Agudo, Higuera de los Vega, Palmarito Mineral, La otra Banda, El Valle, El Tule, El Manchón, Cofradía de Soto, La Huerta, San Benito, Los Chinos, Potrero de los Gastelum, Canutillos, Lo de Félix, Tepantita, El Progreso, El Palmar, Rosa Morada, La Misión, Boca de Arroyo, Porterillos, Retes, Rancho Viejo, Calomato, Juan Escutia, Pericos, El Carrizo, Caimanero, El Guadare, El Tigre, La Vainilla, Comanito, Recoveco y La Apoma.



INAPAM

El Instituto Nacional de Personas Adultas Mayores (INAPAM) procura el desarrollo humano e integral de las personas de la tercera edad, contribuyendo a su bienestar a través de garantizar el goce y ejercicio de una mejor calidad de vida, en condiciones de igualdad que aseguren sus necesidades básicas y desarrollen sus capacidades e iniciativas en un entorno social incluyente.

Durante los 12 meses que comprende este informe se entregaron 130 credenciales a adultos mayores.

Se realizaron reuniones en los 14 clubes que se tienen en el municipio, con motivo de celebrar las tradicionales posadas navideñas, el Día de Reyes y el 14 de Febrero; propiciando un ambiente agradable de comunicación y esparcimiento social.

El Día del Adulto Mayor se entregó despensas a cada uno de los integrantes de los clubes, en sus domicilios, debido a la contingencia causada por el Covid-19 beneficiando a un total de 270 adultos mayores.

Se inició la obra de construcción y equipamiento de la Casa del Adulto Mayor en la Sindicatura de Melchor Ocampo. Una obra en beneficio de los casi 2 mil habitantes de dicha sindicatura, la cual tuvo un monto de inversión de 626 mil 061.63 pesos aproximadamente.



Procuraduría de Protección de Niñas, Niños y Adolescentes

La Procuraduría de Protección de Niñas Niños y Adolescentes tiene como principal objetivo orientar y asesorar jurídica, psicológica y socialmente a los miembros de la familia cuando se atente contra la integridad de estos. Esta área es conformada por tres esferas de actividad jurídica, psicológica y trabajo social. Dichas esferas están a cargo del Licenciado Jonathan Abraham Martínez Ayala, las Psicólogas Carmen Irene Pérez Rocha, Sulema López Angulo y la Trabajadora Social, Rosario Lizeth López Ochoa, respectivamente.

Este año, la Procuraduría dio atención jurídica a más de 388 personas que fueron beneficiadas con la orientación en temas legales, así como también se pactaron 85 convenios y 30 comparecencias, a su vez se iniciaron 32 juicios, de los que se concluyeron 17. Dando solución a casos jurídicos que salvaguardaron la integridad familiar y cumpliendo con ello a la responsabilidad conferida a esta área.

Odontología

Sabedores que la salud bucal es muy importante, se da atención a la población que busca una servicio a bajo costo y de calidad, atendiendo problemas bucales como remoción y eliminación de caries, aplicación de flúor, profilaxis, cirugías menores y extracción de premolares, siendo los menores de edad y adultos mayores, la población que más solicita la atención dentro del organismo asistencial.

En el transcurso del año se atendieron alrededor de 1 mil 884 pacientes (465 niños y 1019 adultos) distribuidos en toda la población.



Nutrición

Debido a la necesidad que existe en los sectores vulnerables por mejorar su plan alimenticio y salud, se cuenta con un área de Nutrición dentro de las instalaciones en donde se brinda atención integral a niñas, niños, jóvenes y adultos, ofreciendo la información de la sana alimentación y balance de la comida, dando un trato especial y seguimiento a cada persona para que logre su objetivo, ya sea bajar de peso, aumentar o cambiar sus hábitos alimenticios, además de ayudar a personas que padecen problemas de salud relacionados con trastornos alimenticios. De octubre del 2019 al 01 de noviembre del 2020 se visitaron escuelas primarias y preescolares de todas las comunidades y cabecera municipal, con talleres de distintas temáticas nutricionales como: El plato del buen comer, Bájale a la chatarra, Los beneficios de los huertos escolares, entre otros, dirigidos principalmente a niñas, niños y adolescentes. A su vez, se tomaron peso y tallas de cada uno de los alumnos con el fin de apoyar con la salud nutricional de los menores; dando atención nutricional aproximadamente a 1 mil 200 niños y 500 adultos durante este periodo.

Casa de Cuidado Diurno

La Casa de Cuidado Diurno es un espacio que brinda servicio de alimentación a adultos mayores en situación de vulnerabilidad, que no cuentan con familiares que los asistan en esta necesidad básica. Se brinda atención a un total 49 adultos mayores en la Casa de Cuidado Diurno de la cabecera municipal y la sindicatura de Pericos.

Del 01 de noviembre de 2019 al 12 de marzo de 2020 se brindaron la cantidad de 4 mil 802 desayunos, de lunes a viernes y 4 mil 802 comidas, dando un total de 9 mil 604 alimentos. Durante el periodo del 15 de marzo, al 30 de octubre la dinámica cambió como consecuencia del Covid-19; actualmente el alimento se entrega en los hogares, una vez al día, salvaguardando así la salud de nuestros beneficiarios. En este tiempo se han llevado a los hogares 5 mil 140 platillos.

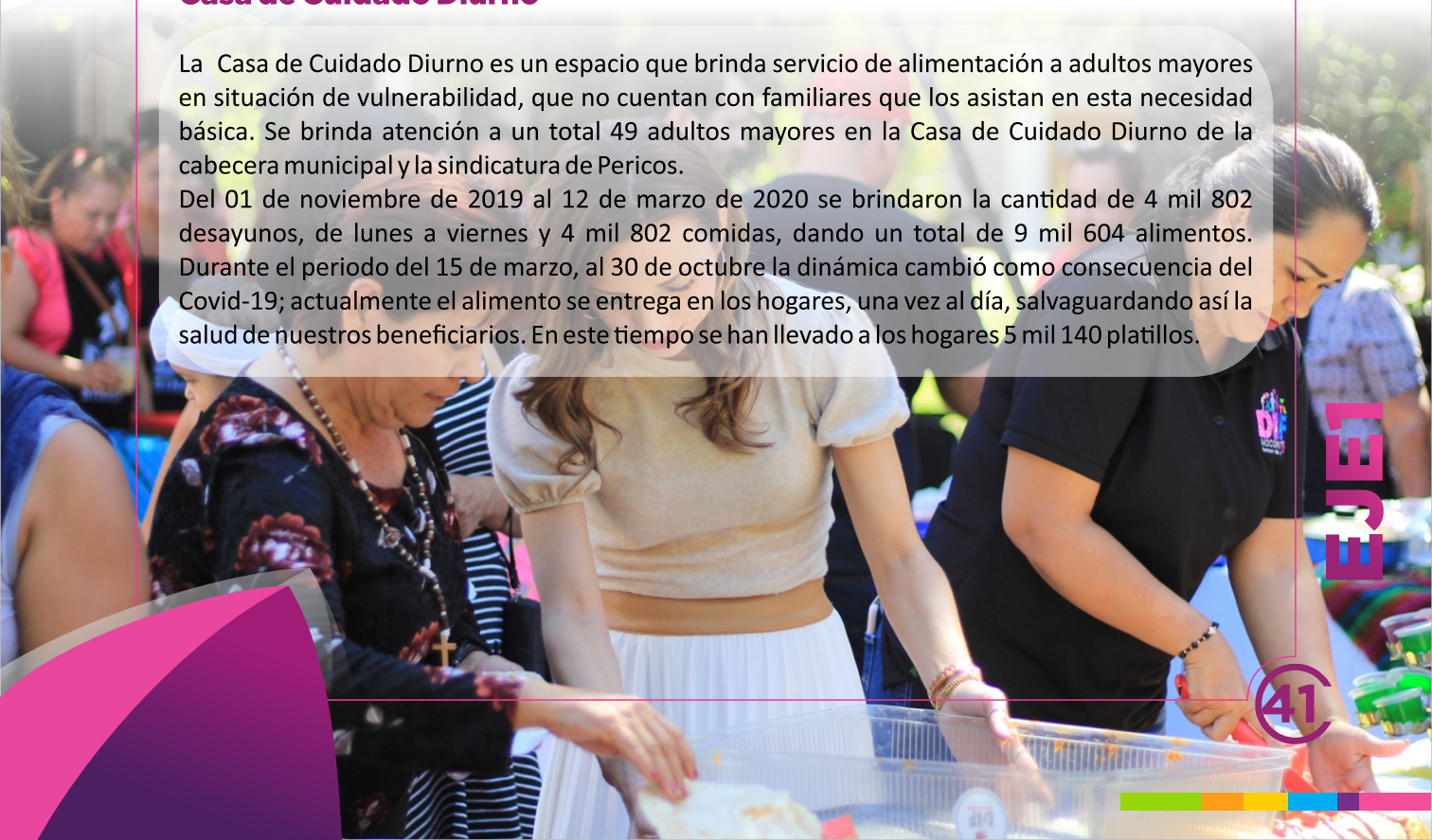

Estancia Infantil (CAIC) DIF Mocorito

Velar por el desarrollo integral de los niños de 0 a 5 años de edad, es un compromiso firme, es por ello que los hijos de madres trabajadoras, de familias consideradas sujetos de asistencia social, se les apoya brindando cuidado a los niños, mientras sus madres laboran.

El Centro de Atención Infantil Comunitario (CAIC) tiene espacio para 15 niños; previo al cierre de las instalaciones con motivo de la pandemia, se atendía a 9 niñas y 6 niños de las localidades de La Misión, Boca de Arroyo, El Chinal, El Progreso y la Cabecera Municipal. Los menores reciben desayuno, colación y comida. Asimismo, los niños en edad preescolar cuentan con el servicio de transporte escolar.

Las niñas y los niños realizan actividades pedagógicas de acuerdo a su edad y a sus necesidades, como el baile, canto y educación física; donde se desarrollan en un ambiente sano y de armonía para ellos.

En los últimos meses, con apoyo de DIF Sinaloa que preside la Sra, Rosy Fuentes de Ordaz se llevaron a cabo diversas mejoras en las instalaciones de la guardería, se equipó con mobiliario; y además, se capacita de manera constante a los encargados de esta estancia infantil para que los niños reciban un mejor cuidado y atención.

De la Mano con el Centro de Atención Múltiple (CAM) 36

La inclusión de niños y jóvenes con discapacidad, en las actividades cotidianas es una tarea que se ha atendido a través de apoyos y solicitudes que el Centro de Atención Múltiple #36 de Mocorito ha planteado.

En conjunto con esta institución educativa, llevamos a cabo la Carrera Familiar 2019, con el propósito de obtener fondos que permitieran la compra de juegos infantiles incluyentes. Los juegos se instalaron en el patio del CAM y tuvieron un costo de 61 mil 200 pesos.



Corazón Recolector de Tapitas

En coordinación con Casa Valentina, se instalaron dos corazones recolectores de tapitas de plástico, uno en la cabecera municipal y otro en la sindicatura de Melchor Ocampo, con la intención de apoyar a los niños con cáncer. Estos corazones, al mismo tiempo que nos ayudan a reciclar, permiten involucrarnos en una causa de vida, y es por eso que la idea es hacer latir más corazones en distintos puntos del municipio.

Cena Navideña

Una firme misión del Sistema DIF Mocorito es velar por la unidad y sana convivencia de las familias mocoritenses, asi como la mejora de su calidad de vida. En diciembre del 2019 se donaron más de 600 cenas navideñas a familias vulnerables del municipio. Gracias a las contribuciones que funcionarios públicos, regidores y la misma ciudadanía otorgó para hacer posible esta entrega, que llevó a cada mesa amor y unión familiar, con una cena decorosa.

Día de Reyes

Uno de los tradicionales festejos en DIF Mocorito es el Día de Reyes; y este año en el marco del tradicional “Viernes de Plaza” se llevó a cabo la celebración donde más de mil 500 pequeños acudieron por su trozo de rosca, dulces y participaron en la rifa de bicicletas. El mismo festejo se realizó en la sindicatura de Pericos donde disfrutaron de regalos, rosca y dulces alrededor de mil niños.



Día del Niño

Esta fecha no se trata solo de festejar, sino también de promover sus derechos y concientizar a las personas de la importancia del cuidado de la niñez, en el mundo. Tras la pandemia que nos aqueja, se celebró el día del niño de una forma distinta, con un dinámico Concurso de Dibujo desde casa; los ganadores recibieron los regalos en sus hogares de manos de la Presidenta del Sistema DIF Mocorito, María Elizalde de Galindo y su esposo, el alcalde, Jesús Guillermo Galindo Castro.

Los ganadores de los primeros lugares recibieron tablets, pastel, dulces y pizza; asimismo entre todos los participantes se rifaron dos tabletas electrónicas más y cada uno recibió en su casa pizza y dulces, en reconocimiento a su participación en el concurso.

Día del Abuelo

Las abuelas y los abuelos son sinónimo de amor y cariño incondicional, son esas personas que marcan la vida de generaciones enteras principalmente en la infancia. Este año, la celebración cambio drásticamente también en esta fecha, ya que la pandemia impide las aglomeraciones, por ello para celebrar la vida de los adultos mayores se lanzó una convocatoria para que los nietos registraran a sus abuelos y los hicieran participar en una rifa sorpresa. Siguiendo esta dinámica el Día del Abuelo se hizo entrega de los premios a los 3 abuelos que resultaron ganadores en el sorteo que se hizo en vivo, por redes sociales. Los ganadores recibieron una televisión, abanicos, pasteles y un kit de higiene.

Asimismo, se visitó a los abuelos de los grupos de INAPAM de Caimanero, Recoveco, Comanito, Melchor Ocampo, Rosa Morada, Palmar de los Leal, Boca de Arroyo, La Misión, El Mezquite, El Tule, Cerro Agudo y la cabecera municipal, otorgándoles despensas



Cobijando Mocorito

El programa “Cobijando Mocorito” se creó con la finalidad de contribuir con las necesidades de la población más vulnerable del municipio de Mocorito, mitigando en lo posible las carencias que se padecen. Se donaron más de 1 mil 200 apoyos en cobijas y colchonetas en comunidades como: El Guasimal, San Benito, Los Chinos, Zapote de los Moya, Potrero de los Guerrero, La Ladrillera, Las Juntas, Las Lomas Blancas, Ranchito de los Gaxiola, Capirato, El Capule y Agua Salada.

Contigo de Corazón

Este programa se creó para llegar a las familias de una manera especial. A través de estas acciones, se busca brindar algo más que ayuda material.

En el último año, apoyamos a 7 familias con el mejoramiento de sus viviendas, despensas, ropa, calzado, muebles, aparatos funcionales y artículos para el hogar; según sus necesidades apremiantes. Estas familias son de comunidades como: El Encinal, El Palmar de los Leal, Mocorito, El Pochote, Comanito y Melchor Ocampo.



Mes Rosa

Para sumarnos a la lucha contra el cáncer de mama, el Sistema DIF realizó una visita a mujeres de escasos recursos que se encuentran en tratamiento de esta enfermedad, para entregarles apoyos y demostrarles que no están solas.

Un apoyo económico para medicamentos y despensas es lo que se entregó a las mujeres de la Sindicatura de Pericos.



SALUD

Entre los logros relacionados a esta área podemos presumir que este año concretamos y fortalecimos una gran relación con la Secretaría de Salud del Gobierno del Estado al mando de nuestro amigo el Dr. Efrén Encinas Torres, porque definitivamente a pesar de las adversidades de los factores externos, logramos dar pasos importantes en materia de infraestructura, lo cual no nos hubiera sido posible realizar sin ese respaldo. Gracias al trabajo en equipo, nuestro municipio tuvo una inversión económica de aproximadamente 3 millones 642 mil 110.230 pesos, con ello, avanzamos en la dignificación de nuestras instalaciones y además creamos nuevos espacios propicios para promover el cuidado de la salud física. ctura que hoy ya forman parte de esta historia que se construye día a día… la mejor de Mocorito.



Parque de la Salud

Se dio inicio a la anhelada obra de construcción que contempla la Cancha de Usos Múltiples de la Sindicatura de Rosa Morada, la cual estará enfocada para promover el cuidado de la salud mediante el fomento de la activación física y el deporte, misma que tendrá un costo de inversión de alrededor de1 millón 492 mil 197.61 pesos, con lo que se beneficiarán casi 400 familias de dicha sindicatura.

Firma de Convenio

Haciendo equipo con la Secretaría de Salud del Estado de Sinaloa a cargo de nuestro amigo el Dr. Efrén Encinas Torres, llevamos a cabo la importante firma de Convenio de Colaboración y Coordinación para trabajar juntos en acciones de prevención y promoción de la salud. Una importante acción que formalizó y facilitó diversas acciones como el uso de terrenos para inversiones públicas como fue la creación del parque en la Sindicatura Rosa Morada, entre otras gestiones que ahora fluirán con mayor certeza jurídica.

Centro de Salud de Cerro Agudo

La reconstrucción del Centro de Salud de Cerro Agudo tuvo que ser realizada en etapas, por ello, este año se gestionó ante Gobierno del Estado una inversión de 2 millones 149 mil 912.69 pesos para complementar las pasadas inversiones con trabajos de instalaciones eléctricas, sanitarias, voz y datos, pintura exterior e interior, impermeabilización, cerca perimetral, cuarto RPBI, muebles sanitarios, aires acondicionados, azulejos baños, puertas, cortinas antibacteriales, entre otros beneficios en equipamiento que sin duda alguna van a mejorar el servicio y por ende, darán un gran beneficio a los más de 3 mil 500 habitantes de toda la región.



Hospital Integral Mocorito.

En cuanto a atenciones otorgadas durante el periodo que abraca del 1 de enero al 30 de septiembre de 2020, se registraron un total de 9 mil 499 consultas médicas. Las cuales se clasificaron de 3 maneras: 6 mil 366 consultas de medicina general, 2 mil 759 consultas de especialidades y 377 consultas odontológicas.

Siendo las principales causas de consulta externa:
-Rinofaringitis aguda (resfriado común).
-Hipertensión esencial.
-Examen médico general.
-Diabetes mellitus no insulinodependiente, sin mención de complicación.
-Faringitis aguda.
-Amigdalitis aguda.
-Infección de vías urinarias.
-Caries del cemento.
-Bronquitis aguda.
-Supervisión de embarazo normal.
Principales causas de Consultas de Gineco-obstetricia:
-Supervisión de embarazo normal no especificado.
-Supervisión de embarazo de alto riesgo.
-Examen ginecológico.
-Supervisión de primer embarazo normal.
-Hemorragia vaginal y uterina anormal.
-Quiste en desarrollo del ovario.
-Vulvitis subaguda y crónica.
-Mastopatía quística difusa.
-Leiomioma intramural del útero.
- Seguimiento postparto.
Principales causas de Consulta de Pediatría:
-Displasia vaginal leve.
-Control de salud de rutina del niño.
-Diarrea y gastroenteritis de presunto origen infeccioso.
-Bronquitis aguda.

Principales causas de Consulta de Cirugía:

-Hernia inguinal unilateral o no especificada, sin obstrucción ni gangrena.
-Verrugas víricas.
-Quiste folicular de la piel y del tejido subcutáneo, sin otra especificación.
-Colecistitis crónica.
-Granuloma por cuerpo extraño en la piel y en el tejido subcutáneo.
-Tumor benigno lipomatoso de piel y de tejido subcutáneo del tronco.
-Hernia umbilical sin obstrucción ni gangrena.
-Quiste pilonidal sin absceso.
-Tumor benigno lipomatoso de piel y de tejido subcutáneo de cabeza, cara y cuello.
-Tumor benigno lipomatoso de piel y de tejido subcutáneo de miembros.

Mientras que en el área de Urgencias se tuvo una gran actividad, registrando en total 3 mil 139 consultas, siendo las 10 principales, las siguientes:

-Traumatismos, envenenamientos y heridas.
-Infecciones respiratorias agudas.
-Enfermedades del corazón.
-Enfermedades hipertensivas.
-Infecciones intestinales.
-Gastritis y duodenitis.
-Supervisión de embarazo.
-Diabetes mellitus.
-Síndrome del colon irritable.
-Trastornos neuróticos, relacionado con el estrés y trastornos somatomorfos.

En total se realizaron 24 mil 636 estudios:
22 mil 432 Estudios de Laboratorio, 1 mil 245 Estudios de Rayos X, 678 Estudios de Ultrasonidos, 281 Electrocardiogramas.

En el programa de Planificaciones Familiar se brindaron 57 consultas en total y se otorgaron 367 Métodos Anticonceptivos:
65 Orales.
77 Inyectables.
159 Preservativos Masculinos.

7 Oclusión Tubaria Bilateral.
18 DIU.
16 Parches.
13 Implantes.
8 Post Day.
11 Dispositivo Mirena.
0 Nulípara.

En este periodo antes citado, se registraron 45 nacimientos en total. Asimismo, un total de 4 defunciones.
En el área de Detección Oportuna de Cáncer (DOC) se registraron: 92 por Papanicolaou, 93 por Exploración de Mama y 92 por Virus de Papiloma Humano.
Mientras que en los casos de Enfermedades Crónicas degenerativas se tuvo un total de 242 consultas de crónicos degenerativos en control (diabetes, hipertensión arterial y obesidad).

Vacunación

Este importante programa, nuevamente trajo muchos beneficios para los mocoritenses al aplicar un total de 2 mil 517 biológicos del periodo correspondiente de noviembre de 2019 a septiembre del 2020. Así como también se realizaron 72 aplicaciones de faboterapicos antialacrán.

JUVENTUD

El papel de la juventud fue fundamental este periodo, una época que nos tomó por sorpresa a nivel mundial con una pandemia en la cual el comportamiento de la juventud fue clave para disminuir los brotes de contagios por el virus denominado Covid-19. A sabiendas de esa responsabilidad social, nos pusimos a trabajar para crear conciencia en la juventud y que su comportamiento lejos de ser un factor de riesgo, fuera un factor más en la lucha para contra la propagación de dicho virus. Aunado a ello, este año no quitamos el dedo del renglón para brindar esa atención que merecen los jóvenes mocoritenses. Siempre en contacto con ellos, motivándolos y orientándolos a través de diferentes acciones y/o programas que realizamos en estos 12 meses.



Juventud en Movimiento

A través de este programa buscamos promover entre los jóvenes la práctica del activismo social, tal como actividades que coadyuven a mantenerlos en movimiento con sentido social. Conformando un grupo de 45 jóvenes, pudimos lograr 4 movimientos sociales:

Jornada de limpieza en la Plazuela Miguel Hidalgo, durante la temporada de girasoles y la afluencia turística. Contribuyendo a mantener limpios dichos espacios públicos y con ello, cuidar la imagen de nuestro Pueblo Mágico.

Atención y orientación al turista durante la temporada de girasoles, la afluencia turística nos rebasó, ya que el éxito fue tan grande y positivo, por ello, a manera de reforzar la atención, nos pusimos a trabajar como anfitriones para facilitar la estadía de turistas y visitantes.

Guardias en el filtro sanitario.- Los meses más duros de la pandemia, dicho grupo se sumó como voluntario en los filtros sanitarios de accesos, y así fortalecer el equipo de funcionarios y ciudadanos para hacer frente a la pandemia.

J**uguetón Navideño 2019.-** Se realiza año tras año una colecta de juguetes y regalos para ser entregados a los niños de escasos recursos de nuestro municipio como regalo de navidad. En el año 2019 se logró recolectar 500 regalos los cuales fueron entregados en una pequeña posada en la cual se les hace entrega de su bolsa de dulces, pastel, refresco y piñata, esto se realizó en las comunidades de El Pochote, La Misión, El Sabinito, Pericos, Santa Rosalía, La Pionilla, El Encinal, Canutillo, Terrero de los Pacheco y La Cascada.

Jóvenes Construyendo el Futuro

Un programa federal que vincula a personas de entre 18 y 29 años de edad, que no estudian y no trabajan, con empresas, talleres, instituciones o negocios donde desarrollan o fortalecen hábitos laborales y competencias técnicas para incrementar sus posibilidades de empleabilidad a futuro. Para ello se destinaron 8 millones 950 mil 224 pesos en beneficio de 398 jóvenes mocoritenses.

Cine en tu comunidad

Tardes de Cine es un programa municipal que implementamos en las comunidades. Se realizaron con el objetivo de promover entre los jóvenes la convivencia y el sano esparcimiento. Por ello, se eligieron películas apropiadas que dejaron un mensaje y enseñanza en los 350 jóvenes beneficiados de siete diferentes comunidades como fueron: El Guasimal, Tepantita, El Becal, Potero de los Sánchez, La Cofradía de Soto, El Pochote y El Palmar de los Leal.

Circulo de Conferencias

Se seleccionaron instituciones educativas para impartir las conferencias y en base a la audiencia se eligió el tema, se impartieron pláticas relacionadas con el área de la salud para la prevención del sobrepeso, obesidad, enfermedades crónicas, salud emocional y psicológica, primeros auxilios básicos, además se impartieron temas relacionados con el uso correcto de las redes sociales, prevención del bullyng, entre otros. Fueron en total 10 conferencias en beneficio de 950 jóvenes e impartidas en los siguientes planteles:
Centro de Bachillerato Tecnológico Agropecuario 133 de Recoveco.
COBAES 83 de El Valle de Leyva Solano.
Esc. Sec. Rafael Buelna Tenorio de Pericos.
Esc. Sec. Técnica No. 40 de El Palmar de Los Leal.
Esc. Sec. Gregorio Cuevas de Colonia Constancio Rodríguez.
Esc. Sec. Tierra y Libertad de San Benito.
Esc. Sec, Gregorio Cuevas de la Colonia Constancio Rodríguez.
Telesecundaria No. 101 de El Potrero de los Sánchez.
Telesecundaria No. 339 de La Cofradía de Soto.
Telesecundaria No.85 de Capirato.
0 Preservativo Femenino.



Mentes Ganadoras

"Mentes Ganadoras" es el nombre que lleva el programa municipal para motivar a nuestros jóvenes, el cual se llevó a cabo mediante ponencias de cinco casos de éxito e impartidas por los protagonistas: Alán Bójorquez, joven poeta que ha cruzado fronteras y llegado a Europa con sus poemas; Gussy Lau, famoso compositor y reciente ganador de un Grammy; Pedro López, un gran motivador que ha encauzado a los jóvenes a través del deporte; Jesús Cristerna, un ejemplo de emprendedor y Paulina Peña, una joven estudiosa y dedicada. Todos ellos, compartieron sus experiencias e interactuaron con 400 jóvenes que salieron.

Día Internacional de las Habilidades de la Juventud

Se implementaron trasmisión de videos por vía Facebook, por motivo del Día Internacional de las Habilidades de la Juventud. Debido a esta situación que se estaba atravesando durante ese mes, se optó por no dejar pasar desapercibido ese día tan impórtate para los jóvenes. Se compartieron 5 videos, cada uno de ellos motivando a los jóvenes para que aprovecharan el tiempo libre en cosas positivas, como aprender inglés, leer, hacer ejercicio y alimentarse de forma saludable, aprender algo nuevo, como el arte de la pintura y esa forma ser resilentes ante la pandemia.



Día del Estudiante

Lamentablemente la emergencia sanitaria no nos permitió celebrar como se acostumbra, ya que la fecha fue durante el confinamiento social. Pero buscamos la forma de hacer algo significativo, de manera segura y que involucrara la participación de los jóvenes. En ese sentido, lanzamos el Concurso de Tiktoks a través de las redes sociales, con el objetivo de fomentar la creatividad y la vez hacer conciencia de la situación que se estaba viviendo ante la amenaza del Covid-19. En el que resultó ganador el joven Wascar Elián Antonio López Mejía de 19 años de edad, originario de la cabecera municipal a quien se le hizo entrega de una laptop, una charola de sushi y su respectivo reconocimiento. Mientras que a otros 11 jóvenes se les hizo entrega de un reconocimiento y una charola de sushi como premio especial



Día Internacional de la Juventud

Para conmemorar esta fecha tan importante, de igual manera evitamos las aglomeraciones e implementamos una serie de actividades de manera segura y acatando los lineamientos del sector salud. Entre las actividades se contempló la convocatoria para designar al Premio Municipal de la Juventud y un Concurso de Memes. En los cuales el joven elegido como ganador fue el talentoso artista plástico, Juan Luis Sánchez Angulo originario de la comunidad de El Guasimal, a quien se le hizo entrega de un premio en efectivo de cinco mil pesos, un reconocimiento y arreglo floral.

Mientras que los ganadores del Concurso de Memes fueron Miriam Gil Gaxiola y Abelino Antonio Rodríguez Hernández, a quienes se les hizo entrega de 1 mil pesos en efectivo a cada uno y un reconocimiento.

De igual manera, se impartió otra actividad mediante una charla a manera de motivación y consejos para los jóvenes, como lo fue la charla “Reto para los deportistas ante Covid-19”.

Talleres

Con el objetivo de dotar a los jóvenes poco a poco de capacidades para que puedan salir ayudarse a salir adelante económicamente, creamos acciones enfocadas en adiestramientos básicos de oficios y manualidades, teniendo como resultados los talleres de elaboración de pizzas y el taller de elaboración de bouquets, los cuales tuvieron una inversión mínima de alrededor de 1 mil 800 pesos y un beneficio de 20 jóvenes capacitados de las comunidades de Santa Rosalía y la cabecera de Pericos.



MUJERES

El papel de la juventud fue fundamental este periodo, una época que nos tomó por sorpresa a nivel mundial con una pandemia en la cual el comportamiento de la juventud fue clave para disminuir los brotes de contagios por el virus denominado Covid-19. A sabiendas de esa responsabilidad social, nos pusimos a trabajar para crear conciencia en la juventud y que su comportamiento lejos de ser un factor de riesgo, fuera un factor más en la lucha para contra la propagación de dicho virus. Aunado a ello, este año no quitamos el dedo del renglón para brindar esa atención que merecen los jóvenes mocoritenses. Siempre en contacto con ellos, motivándolos y orientándolos a través de diferentes acciones y/o programas que realizamos en estos 12 meses.



Talleres

La implementación de talleres fue una de las estrategias para lograr sensibilizar a la población, por ello, buscamos la manera de aplicarlos enfocados en diferentes ámbitos, lugares e instituciones que nos permitirán beneficiar a la mayor cantidad de personas. En ese sentido, con éxito realizamos 18 diferentes talleres, beneficiando directamente a 1 mil 796 familias de nuestro municipio:

-Derechos de la Niñez.- En beneficio de 45 alumnos de la Escuela Primaria Agustina Ramírez de la cabecera municipal, con la finalidad de dar a conocer los derechos y con ello contribuir a la prevención y eliminación de la violencia contra la niñez.

-Comunicación Asertiva y Ciclo de la Violencia.- 39 madres de familias de la Escuela Primaria Lic. Adolfo López Mateos de la comunidad de Pericos, fueron las beneficiadas, quienes ahora mantienen una mejor comunicación entre padre e hijos.

-Derechos de Niñas y Niños, 1, 2, 3 Por Mi.- 110 alumnos de las Escuelas Primarias Lic. Benito Juárez, cabecera municipal y de la Escuela Primaria Venustiano Carranza, fueron los beneficiados con este taller, con el cual, se logró sensibilizar en estereotipos de género, prevención de bulliyng e Igualdad.

-Prevención de Embarazos, Prevención de Violencia y Enfermedades de Transmisión sexual.- 68 alumnos de la Escuela Secundaria Técnica No.21 de El Valle, participaron en el taller con el que se dio a conocer la prevención de enfermedades de transmisión sexual y el uso adecuado de los métodos anticonceptivos.

-Estilos de Crianza.- En las Escuelas Primarias Donaciano Ibarra de El Valle y Escuela Primaria Lic. Adolfo López Mateos de Pericos, se beneficiaron 83 familias con el presente taller que tuvo como como objetivo dar a conocer las diversas formas de educar adecuadamente a la niñez, iniciando desde el hogar, además de fomentar comunicación asertiva y la convivencia familiar a través de la aplicación de técnicas y dinámicas.

-Empoderamiento de las Mujeres.- En el Jardín de Niños Esthela Ortiz de Toledo Corro de la cabecera municipal, se beneficiaron 9 familias, con quienes se abordó la autoestima en pro del empoderamiento femenino. Con ello se describe la asertividad, ya que se considera un pilar fundamental del mismo proceso.

-Alto al Bullying.- En la Escuela Primaria Venustiano Carranza de la cabecera municipal, fueron beneficiad os 62 alumnos, a quienes se les brindó información acerca de los tipos de bullying y se describieron los agentes que intervienen en el fenómeno.

-10 Recomendaciones para Jóvenes.- En la Escuela Secundaria Gral. Rafael Buelna Tenorio de Pericos, se beneficiaron 335 alumnos, al tomar el taller con el objetivo de sensibilizar, prevenir y atender tanto en tratamiento como en control de adicciones.

-Valores.- En la Escuela Primaria Agustina Ramírez de La Otra Banda de Los Ibarra y la Telesecundaria No. 339 de La Cofradía de Soto, la Escuela Secundaria Técnica No. 40 de El Palmar de Los Leal, COBAES No. 83 de El Valle; Fueron beneficiados 167 alumnos, a quienes se les inculcaron los valores básicos para fomentar un ambiente escolar de paz y libre de violencia, aplicándose una serie de dinámicas para reforzar la sana convivencia y practicarlos en sus espacios de desarrollo, tanto familiar, escolar y social.

-Derechos Humanos de las Personas Adultas Mayores.- Aplicado en el Club INAPAM de Cerro Agudo, 33 adultos mayores, tomaron el taller a quienes se les informó de sus derechos para mejorar su calidad de vida.

-Noviazgos Libres de Violencia.- La Escuela Secundaria Lic. Eustaquio Buelna Pérez" de la cabecera municipal fue sede del taller en donde 51 alumnos se beneficiaron, quienes ahora pueden detectar señales para que las y los adolescentes logren identificar noviazgos violentos, así como los pasos a seguir para romper una relación de este tipo y abordar etapas del círculo de violencia.

-Tipos de Violencia Laboral.- Dirigido al personal del H. Ayuntamiento Mocorito, en donde 36 funcionarios participaron en el taller, se les dio a conocer el concepto de violencia laboral, además de especificar las diferencias de hostigamiento y acoso sexual, así como sus manifestaciones y elementos que contribuyen a la prevención de la violencia laboral.

-Tipos y Modalidades de la Violencia.- En la Escuela Secundaria Lic. Eustaquio Buelna Pérez" de la cabecera municipal, la Escuela Primaria Venustiano Carranza, el Club INAPAM de El Tule, la Escuela Secundaria Técnica No. 21 de El Valle y la Escuela Primaria Lic. Benito Juárez de la cabecera municipal; fueron beneficiadas 185 familias con este taller, en el cual, se describieron los 5 tipos de violencia, así como las modalidades de la misma, señaladas en la Ley de Acceso de las Mujeres a una Vida Libre de Violencia. Brindando una introducción relacionada a la sensibilización de género.

-Relaciones Democráticas desde el Noviazgo.-Realizado en la Escuela Secundaria Lic. Eustaquio Buelna Pérez de la cabecera municipal, en donde 128 alumnos se beneficiaron, aprendiendo a identificar cómo la violencia tiene avance gradual durante las relaciones de noviazgo. Asimismo, destacando las consecuencias de la misma.

-Buen Trato en las Familias.- Aplicado en la Escuela Secundaria Lic. Eustaquio Buelna Pérez de la cabecera municipal, en donde 52 familias abordaron y aprendieron dos factores que frenan el buen trato como son los roles y estereotipos asignados a hombres y mujeres, y el machismo influyente en la violencia de género.

-Empoderamiento.- Dirigido al personal del H. Ayuntamiento y público en general de manera virtual vía plataforma digital con una participación de 66 funcionarios conectados y 11 más de manera presencial, sumando 76 personas en total las que se beneficiaron con dicho taller, en donde se habló acerca del tema de Resiliencia como la capacidad de las personas para hacer frete a las adversidades de manera positiva, también se abordó el tema de cómo la autoestima constituye un pilar fundamental para la realización de una vida plena y feliz.

-¿Qué Significa Ser Hombre Hoy?.- Dirigido al personal del H. Ayuntamiento y público en general, de manera virtual por plataforma digital y también de manera presencial, un total de 69 funcionarios se beneficiaron al tomar el taller con la finalidad de darle seguimiento a los programas preventivos de violencia y de la construcción de una sociedad Igualitaria, tomando en cuenta las nuevas masculinidades, sexo y género, así como también la atención de hombres que sufren violencia en sus diversos tipos y modalidades.

-Teatro Guiñol "Prevención del Bullying".- Aplicado en la Escuela Primaria Lic. Adolfo López Mateos de Boca de Arroyo y la Escuela Primaria Venustiano Carranza" de la cabecera municipal, en beneficio de 248 alumnos, se logró sensibilizar en temas de estereotipos de género, prevención de bullying e igualdad, mediante una forma divertida y adecuada a su edad.



Día Internacional de la Mujer

La conferencia “Empoderamiento de la Mujer desde el Hogar”, realizada en el Hemiciclo “Gral. Rafael Buelna Tenorio, en donde 468 familias se beneficiaron con este importante evento, dentro del marco de la conmemoración de este importante día, en el que la Dra. Ana Imelda Coronel Cabanillas, Investigadora de la Universidad Autónoma de Occidente, abordó el tema para desarrollar ideas encaminadas a disminuir a tolerancia cero la violencia contra la mujer y equilibrando la paridad de género permitiendo la oportunidad de demostrar las habilidades, eficiencia y honestidad.

Pláticas

Esta actividad nos ha resultado muy útil, práctica y eficaz para abordar temas de manera emergentes que requieren de reacciones inmediatas. Por ello, como gobiernos reaccionamos con las siguientes actividades, en beneficio de 213 familias.

Sensibilización de Género y Prevención del Bullying.- Aplicada en la Escuela Primaria Venustiano Carranza de la cabecera municipal, en donde se beneficiaron 110 alumnos y se logró reafirmar los derechos de la niñez, demás se brindaron algunas pautas para prevenir el abuso sexual infantil y la prevención del bullying.

Trata de Personas.- La Escuela Primaria Donaciano Ibarra de El Valle, el Club INAPAM de Cerro Agudo y el COBAES No. 19 de la cabecera municipal; fueron los lugares donde se llevó a cabo esta acción en beneficio de 103 familias, las cuales aprendieron sobre el lamentable fenómeno que envuelve la trata de personas, mejor conocido como la nueva esclavitud del siglo XXI, además se describen sus etapas (Enganche, Traslado y Explotación) y los tipos de la misma.



Campaña Naranja

Durante los meses de noviembre de 2019 al 31 de octubre de 2020, se han llevado a cabo diversas acciones los días 25 de cada mes, tales como: talleres, pláticas, marchas, campañas de perifoneo, campañas de promoción y difusión de los servicios ofertados por el IMMUJERES en tiendas departamentales, comerciales, hospital integral y mercado municipal, lanzamiento de líneas telefónicas como alternativa al confinamiento provocado por el Covid-19, con la finalidad de prevenir, atender y erradicar la violencia contra las mujeres y las niñas.

Tan solo con las acciones del perifoneo, logramos llegar a 1 mil 275 familias, entre las cuales 500 familias de la cabecera municipal y 775 familias de 15 comunidades distintas de nuestro municipio como son: Boca de Arroyo, El Pochote, La Misión, La Otra Banda de Los Ibarra, Tepantita, El Progreso, El Palmar de Los Leal, Rosa Morada, San Benito, El Chinal, El Guasimal, La Huerta, La Cofradía de Soto, Bequillos, Sindicatura de Pericos.

De igual manera, 320 familias se beneficiaron con la entrega de trípticos a domicilio, carteles y materiales de promoción y difusión de los servicios ofertados por el IMMUJERES.

16 Días de Activismo.- Involucrando casi 400 personas, con el objetivo de hacer conciencia en la sociedad y sumarse a la iniciativa de la Campaña Naranja para mantener un Municipio Libre de Violencia contra las Mujeres y las Niñas. En ese sentido, se dio inicio a los 16 días de activismo, el día 25 de noviembre 2019 dentro del marco del Día Internacional para la Eliminación de la Violencia Contra las Mujeres con una marcha por las diferentes calles de la cabecera municipal, concluyendo el día 10 de diciembre 2019 dentro del marco del “Día Internacional de Los Derechos Humanos” y cerrando con un cuadrangular de voleibol femenil.



16 Días de Activismo

Involucrando casi 400 personas, con el objetivo de hacer conciencia en la sociedad y sumarse a la iniciativa de la Campaña Naranja para mantener un Municipio Libre de Violencia contra las Mujeres y las Niñas. En ese sentido, se dio inicio a los 16 días de activismo, el día 25 de noviembre 2019 dentro del marco del Día Internacional para la Eliminación de la Violencia Contra las Mujeres con una marcha por las diferentes calles de la cabecera municipal, concluyendo el día 10 de diciembre 2019 dentro del marco del "Día Internacional de Los Derechos Humanos" y cerrando con un cuadrangular de voleibol femenil.

Campañas de Donación de Lentes "Ojo Con Tus Ojos"

El IMMUJERES en coordinación con la Fundación "Dr. Enrique Peña Gutiérrez, A.C." se llevó a cabo dos Campañas Incluyentes para apoyar a las personas de vista cansada de 35 años en delante de las diferentes comunidades, así como de la cabecera municipal de Mocorito. La primera campaña de donación de lentes en el kiosco de la plazuela Miguel Hidalgo, con la cual se beneficiaron 111 mujeres y 44 hombres.

Mientras la segunda campaña se llevó a cabo en las instalaciones del H. Ayuntamiento de Mocorito, beneficiando a 35 mujeres y 26 hombres. Siendo un total de 216 personas beneficiadas con esta atinada campaña, producto de la colaboración de nuestra administración con la honorable Fundación "Dr. Enrique Peña Gutiérrez, A.C.



Firmas de Convenios

La colaboración es clave para brindar mejores resultados a los mocoritenses, siempre ha sido una de las maneras y formas de trabajar en la presente administración. En nuestro IMMUJURES no es la excepción y para este año llevamos a cabos dos importantes convenios. Programa de Vinculación.- Un convenio específico de colaboración en el marco del programa de fortalecimiento a la transversalidad de la perspectiva de género para el ejercicio fiscal 2020, que celebran por una parte el Instituto Nacional de las Mujeres (INMUJERES) y por la otra parte el municipio de Mocorito a través del IMMUJERES.

Convenio General De Colaboración.- Por una parte el Instituto Sinaloense De las Mujeres (ISMUJERES) y por la otra parte el Instituto Municipal De las Mujeres (IMMUJERES) como una acción emprendida dentro del Programa de Apoyo a las Instancias de Mujeres en Entidades Federativas (PAIMEF). Teniendo como objetivo específico contar con un grupo interdisciplinario de trabajo social, psicóloga y abogado con el fin de ofrecer servicios de orientación y prevención de violencia contra las mujeres, sus hijas e hijos.

Atenciones Brindadas

35 personas recibieron atención psicológica personalizada de primera vez.
33 personas recibieron atenciones psicológicas vía telefónica primera vez.
75 personas recibieron seguimientos psicológicos personalizados.
289 personas recibieron seguimientos psicológicos: vía telefónica.
17 personas recibieron asesorías legales personalizadas primera vez.
7 personas recibieron asesorías legales vía telefónica de primera vez.
15 personas recibieron seguimientos de asesorías legales personalizadas.
55 personas recibieron seguimientos de asesorías legales vía telefónica.
6 personas recibieron orientaciones jurídicas.
2 personas recibieron acompañamientos jurídicos.
En resumen tuvimos 438 personas beneficiadas con atenciones psicológicas. Asimismo, 101 personas atendidas con asesorías dentro del marco legal. Teniendo como resultado un gran total de 539 personas beneficiadas.

Servicios Brindados:

Servicios Brindados:
355 servicios de monitoreo vía telefónica.
264 servicios de procesos terapéuticos individuales vía telefónica.
44 servicios de contención emocional vía telefónica.
27 servicios de intervenciones en crisis vía telefónica.
15 servicios de orientaciones psicológicas vía telefónica.
6 servicios de valoraciones psicológicas vía telefónica
144 servicios de actividades lúdicas, de relajación y ocupacionales vía telefónica.
1 servicio de intervención en crisis personalizada.
Dando como resultado un total de 856 servicios brindados.



DESARROLLO SOCIAL

Más de 17 mil 437 familias fueron beneficiadas a través de diferentes programas sociales, en los cuales se destinaron alrededor de 111 millones 643 mil 630.71 pesos de diferentes programas, convenios o acciones. Una importante cantidad que fue destinada con el objetivo de coadyuvar en el desarrollo social de los habitantes mocoritenses, lo cual hoy ya es una realidad en progreso al llegar a los hogares a través de las siguientes acciones:

Inversiones en infraestructura

- El contar con infraestructura orientada a ejecutar acciones sociales básicas de atención inmediata es algo que reforzamos como municipio mediante las construcciones de las bardas de los Bancos de Bienestar de la cabecera del municipio y de la comunidad de Pericos, las cuales contemplarán una importante inversión de 779 mil 036.96 pesos.



Congregación Mariana Trinitaria

El convenio establecido con la Congregación Mariana Trinitaria nuevamente trajo muchos beneficios para los mocoritenses, en el cual 728 familias de 25 comunidades diferentes, fueron beneficiadas directamente, accediendo a diversos materiales subsidiados para la construcción como:

132.99 toneladas de cemento.
64.42 toneladas de mortero.
24 tinacos de diferentes capacidades.
3 cisternas.

Esto como parte de los apoyos a familias vulnerables con los cuales se registró un beneficio de un monto de 318 mil 701 pesos en subsidios.

Con lo que se contribuyó al bienestar social integral, para mejorar la calidad de vida de los más desfavorecidos.



Seguros de Vida para Jefas de Familia

Un programa focalizado a niños y adolescentes, que se encuentran en situación de pobreza, vulnerabilidad por carencias sociales o vulnerabilidad por ingresos, con el cual se otorga un apoyo monetario directo mensual, que en esta ocasión se entregaron en beneficio de 12 hijos en situación de orfandad materna, quienes en 5 bimestres han recibido un monto total de 15 mil pesos 880 pesos.

Pensión para el Bienestar de Personas con Discapacidad

616 familias de nuestro municipio se han beneficiado con el programa federal denominado BIENESTAR para apoyar a niños, adolescentes y jóvenes con discapacidad permanente, que van desde los cero hasta los 29 años y a la población indígena de 0 a 64 años de edad. Cumpliendo con ello, en 6 bimestres se han destinado 7 millones 752 mil 580 pesos. Con esta pensión el Gobierno de México refrenda su compromiso firme para eliminar las barreras de exclusión, discriminación y racismo que enfrentan millones de mexicanos y que no les permiten ejercer plenamente sus derechos económicos y sociales.

Becas para el Bienestar "Benito Juárez"

Los apoyos de Beca de Educación Básica Familiar, Beca Universal para Estudiantes de Educación Media Superior y Jóvenes Escribiendo el Futuro, también del Programa BIENESTAR, han beneficiarán a 6 mil 171 familias mocoritenses, quienes han recibirán un total de 29 millones 490 mil 371 pesos. Esto con el objetivo de garantizar el acceso a la educación y erradicar la deserción escolar por falta de recursos. Además de fortalecer una educación inclusiva y equitativa, dirigida a la población que se encuentre en situación de pobreza o condiciones de vulnerabilidad y así contribuir a la protección del Derecho a la Educación y al Desarrollo Humano, disminuyendo el nivel de deserción escolar, mediante el otorgamiento de becas educativas a las y los niños y jóvenes que se encuentren inscritos en escuelas públicas y que vivan en una situación de vulnerabilidad.

Apoyo para el Bienestar de Hijos de Madres Trabajadoras

Para este periodo se destinaron 435 mil 600 pesos en beneficio de 58 familias beneficiadas con este programa federal que busca contribuir al bienestar social e igualdad mediante el mejoramiento de las condiciones de acceso y permanencia en el mercado laboral de las madres, padres solos o tutores que trabajan. Cabe mencionar que este programa está pensado para que las madres trabajadoras y padres solos, tengan mayores oportunidades de obtener un empleo o conservarlo sin descuidar a sus hijos.

Pensiones para el Bienestar de las personas Adultas Mayores

Un enorme esfuerzo que ha requerido de la colaboración de nivel federal y municipal, para logística, difusión de eventos y entregas de recursos, con los que 5 mil 818 familias mocoritenses se benefician con un total de 72 millones 347 mil 420 pesos. El objetivo del programa es contribuir al bienestar de la población adulta mayor a través del otorgamiento de una pensión no contributiva, ya que la mayor parte de ellos se encuentra en pobreza y sin acceso a un sistema de protección social que les garantice una vejez digna y plena.

Empoderamiento del Pueblo

En nuestro gobierno garantizamos que las obras públicas aplicadas sean las que necesita el pueblo, por ello nos esmeramos en organizar a los habitantes para que sean ellos quienes decidan y elijan las obras que necesitan. Por ello, la importancia de la conformación primeramente del Sub-comité de Desarrollo Social Municipal, el cual tiene la finalidad de planear, discutir y aprobar la obra pública del recurso del Fondo de Aportaciones para la Infraestructura Social (FAIS) del Ramo 33, promoviendo la equidad, participación ciudadana y optimización del recurso público. Para lo cual se constituyeron 66 Sub-comités de Participación Ciudadana. Esto con el fin de transparentar el recurso aplicado, donde el ciudadano es quien verifica el inicio proceso, fin y buen funcionamiento de la obra pública, garantizando que el recurso FAIS sea bien aplicado.

Jornadas de Apoyo Puro Sinaloa

El programa estatal en su edición No. 133, tocó este año en la Sindicatura de Melchor Ocampo, con la que se beneficiaron 1 mil 300 habitantes aproximadamente con alrededor de 4 mil servicios y atenciones ofrecidas a través de las diferentes áreas que participaron como los servicios municipales del H. Ayuntamiento, incluido el Sistema DIF Mocorito, JMAPAM, Atención a la Juventud, IMMUJERES y demás dependencia municipales. Así como los servicios de la Secretaría de Salud, Secretaría de Desarrollo Social, Secretaría de Economía, Servicio de Administración Tributaria del Estado de Sinaloa (SATES), ICATSIN, Instituto de la Defensoría Pública, Secretaría de Innovación, DIF Sinaloa y una gran cantidad de tramites de la Secretaría General de Gobierno, principalmente del Registro Civil y Vialidad y Transportes.



Apoyos para vivienda

Gracias a este programa municipal nos permitimos invertir en la construcción de 32 Cuartos Dormitorios y 2 Sanitarios Biodigestores esto con el objetivo principal de ayudar a las familias vulnerables a fortalecer su patrimonio y además contribuir a dignificar sus viviendas, poniendo nuestro granito de arena para darle un plus a lo que ya tienen. Este año invertimos un total de 2 millones 822 mil 742.75 pesos en beneficio de 34 familias de 13 diferentes comunidades, tales como:

1 familia de El Guadare.
3 familias de El Aguaje de Pericos.
4 familias de Comanito.
1 familia de Los Altos de Jalisco.
7 familias de Capirato.
1 familia de Rancho Viejo.
4 familias de San Jorge.
1 familia de El Altón, Boca de Arroyo.
1 familia de Tierritas Blancas.
1 familia de Los Chinos.
2 familias de la cabecera municipal.
1 familia de Los Vasitos.
1 familia de La Tasajera.
1 familia de El Valle.
5 familias de Guamuchiles Altos.



PROTECCIÓN AL MEDIO AMBIENTE

En la presente administración hemos trabajado fuertemente en el cuidado del medioambiente del municipio. Uno de los temas abordados fue el calentamiento global, una lucha mundial que se manifiesta con grandes fenómenos atmosféricos los cuales traen consigo una serie de desastres naturales que ocasionan grandes pérdidas y gran desestabilidad social. Por ello, como municipio, este 2020 pusimos nuestro granito de arena para contribuir en un tema tan relevante. Detectamos las maneras y formas de hacerlo, tomando en cuenta nuestras condiciones para implementar diferentes acciones.



Jornadas de Arborización

Se plantaron más de mil árboles de las especies de amapas, mezquites, tabachín y palmeras, los cuales fueron gestionados ante gobierno del estado, a quien reconocemos siempre su gran disposición y atención a nuestras solicitudes que vienen ayudar en el quehacer dentro del Departamento de Ecología. Con ello, nos fue posible contribuir al mejoramiento ecológico del municipio a través de 4 Jornadas de Arborización en cabecera municipal y algunas comunidades rurales como: Rancho Viejo, Santa Rosalía, Pericos, La Cañada, Rosa Morada, Guasimal y El Progreso, las cuales nos fue posible realizar gracias al apoyo de ciudadanos organizados.

Conciencia de Reciclaje

De igual manera se ofrecieron cursos en beneficio de 80 alumnos de nivel secundaria en las comunidades de El Valle y El Palmar de Los Leal, sobre el tema del reciclaje en bolsas de plástico. Enseñándoles a convertir tela de ropa en bolsos para transporte de mandado u otros usos evitando así el uso del plástico, el cual es uno de los principales contaminantes a nivel mundial.



El uso excesivo del plástico se ha convertido un contaminante muy dañino para el medioambiente, su comercialización en nuestra sociedad. Por ello, preocupados por ese tema, llevamos pláticas a 8 escuelas del municipio en las comunidades de Pericos, Rancho Viejo, cabecera municipal, Santa Rosalía, Las Tahonas, Bacamopa y Cerro Agudo. Beneficiando a 280 alumnos, mediante proyección de videos sobre el reciclaje de estos productos, buscando con esto concientizar a los pequeños para el manejo adecuado de estos productos, buscándoles un fin que no sea la basura en el cauce de un arroyo o rio que venga a contaminar nuestro entorno.

Jornadas de Limpieza

Dentro de estas acciones se realizan actividades de limpieza en áreas públicas, en las que se integraron habitantes de las comunidades y funcionarios de gobierno. Teniendo como resultado un total de 6 toneladas de residuos sólidos fuera calles y espacios públicos. Gracias a 6 jornadas implementadas en 8 diferentes comunidades.



Políticas encausadas

El estado de Sinaloa preocupado por los problemas de contaminación que generan los plásticos, fue pionero en el país, al tomar acciones concretasen en este rubro. Se aprobó el Decreto 445 que reforma, adiciona y deroga diversas disposiciones de la Ley de Residuos y de la Ley Ambiental para el Desarrollo Sustentable, ambas del estado de Sinaloa. En este decreto se prohibió la comercialización distribución o entrega a título gratuito u oneroso de un catálogo diferentes productos de plásticos buscando reducir los efectos tan negativos que estos traen a la ecología en general.

Por lo tanto en lo que compete a esta administración, hicimos llegar 188 oficios de notificaciones a los diferentes comerciantes, restaurantes y tiendas de conveniencia, en todo el municipio con la finalidad de dar a conocer este decreto lo cual estará entrando en vigor de manera gradual este año y a su vez dando a conocer las sanciones que serían acreedores a quien omita dicho reglamento.

Por lo tanto de la misma manera, el Departamento de Ecología y regidores de las comisiones de gobernación y medioambiente tuvieron a su vez actualizar el reglamento interno de ecología de este municipio con la finalidad de estar en la misma sintonía del gobierno del estado y poder tomar acciones encausadas en el mejoramiento y preservación del medio ambiente respetando las leyes que compete al astado a la federación y al municipio. Para esto se tomaron capacitaciones de manera virtual, por personal del departamento de ecología buscando homologar un reglamento estatal, lo cual nos lleve en conocer y concientizar a la ciudadanía sobre las implicaciones que tendrían al incurrir en faltas en dicho reglamento. Buscando así la disminución de la tala indiscriminada de árboles caza de animales contaminación de aire, agua, suelo, de la misma manera reducir “basurones” clandestinos al aire libre los cuales son fuente directa de contaminación del entorno donde vivimos.

SERVICIOS PÚBLICOS

Hoy más que nunca nuestro municipio está en el ojo y en boca de todos. Cada día nos consolidadnos como un lugar turístico. Lo cual, hace que más personas nos visiten y por ende tenemos un aumento en el flujo de personas, sobre todo en los espacios públicos. Eso aunado a que la ciudadanía mocoritense, también gusta y disfruta de su municipio, ante eso, la demanda de los servicios públicos aumenta. Este año destinamos alrededor de 6 millones 028 mil 660.61 pesos a servicios básicos como recolección de basura, parques y jardines, alumbrado, electrificaciones, entre otros que a continuación se detallan:

Recolección de Basura

A pesar de las adversidades financieras, los esfuerzos por mantener dicho servicio en comunidades donde no lo tenían. Porque nuestra mentalidad es avanzar y no retroceder, este periodo hemos logrado beneficiar a 29 con este servicio. Como resultado de ese trabajo, hemos logrado recolectar 6 mil 640 toneladas de basura, mismas que no se convertirán en focos de infección y/o contaminantes en los asentamientos urbanos y rurales.

Para complementar esas acciones, fue necesario llevar a cabo trabajos de limpieza y acondicionamiento en los espacios destinados como "Basurones" de las Sindicaturas de Cerro Agudo y Melchor Ocampo. Los cuales, contemplaron una inversión de recursos de alrededor de los 556 mil 860.91 pesos.



Parques y Jardines es un programa municipal permanente, con el cual se atienden y se realizaron trabajos de manteamiento a los espacios públicos como: El Parque Alameda, Bulevar Ricardo Felipe Riveros, Plazuela Miguel Hidalgo, Plazuela Tres Grandes, Hemiciclo General Rafael Buelna Tenorio y las plazuelas de las 6 sindicaturas.

Embellecimiento de Accesos

La imagen también es importante, más cuando somos referente de ser uno de los pueblos mágicos más bellos de México. Por ello, nuestro Acceso de Bienvenida se mejoró con distintos trabajos como mejoramiento y reahbiltación del Arco y además se plantaron 200 plantas de ornato de la especie buganvilias en el Bulevar Ricardo Riveros. Teniendo como resultado un hermoso corredor, también propicio para las actividades recreativas de nuestros habitantes.

Alumbrado Público

La importancia de este servicio es de destacarse, gracias a eso, nuestros habitantes gozan de una mayor seguridad y por ende una mejor calidad de vida. Este año brindamos atención mediante 1 mil 349 servicios enfocados en trabajos de rehabilitación y mantenimiento del alumbrado público de todo el municipio. Para ello fue necesario implementar 7 intensas jornadas, destinado una inversión total de 2 millones 007 mil 580.77 mil pesos, logrando beneficiar a más de 25 mil habitantes mediante las diferentes acciones:

Se instalaron 4 arbotantes nuevas y se repararon 134 en la cabecera municipal y en la cabecera de la Sindicatura de Pericos.
Se instalaron 165 lámparas suburbanas nuevas y se repararon 1 mil 046 de todo el municipio.

Electrificaciones

El servicio de energía eléctrica es uno de los más prioritarios, más que una necesidad, hoy en día es un derecho que todo ciudadano debe tener para mejorar su calidad de vida. Por ello, en la presente administración seguimos creciendo y extendiendo las redes de energía eléctrica. Este 2020 avanzamos al invertir un monto aproximado a los 3 millones 464 mil 218.93 pesos, con el cual, ahora 461 familias podrán gozar de este servicio que antes no tenían. Además, indirectamente serán miles de habitantes beneficiados, ya que también se electrificaron instituciones de carácter público.

En la cabecera municipal se llevarán a cabo 2 obras de ampliación de red de energía eléctrica. Una de ellas en Colonia Aviación con un costo de 430 mil 156.26 pesos. Asimismo, se invertirán 512 mil 900.88 pesos en el sector “Bomberos”. Sumando un total de 916 mil 057.14 pesos beneficiando directamente a 140 familias de dichos sectores.

- Se realizarán 2 obras de ampliación de red de energía eléctrica en la cabecera de la Sindicatura de El Valle, en donde directamente habrá 60 familias beneficiadas al invertir un total de 675 mil 888.89 pesos aproximadamente.

-El sector de las Casitas Viva de la comunidad de Caimanero en la sindicatura de Pericos, también fue beneficiado con la obra de ampliación de la red de energía eléctrica, la cual tuvo una inversión de 347 mil 415.35 pesos en beneficio directo de 43 familias de dicho sector.



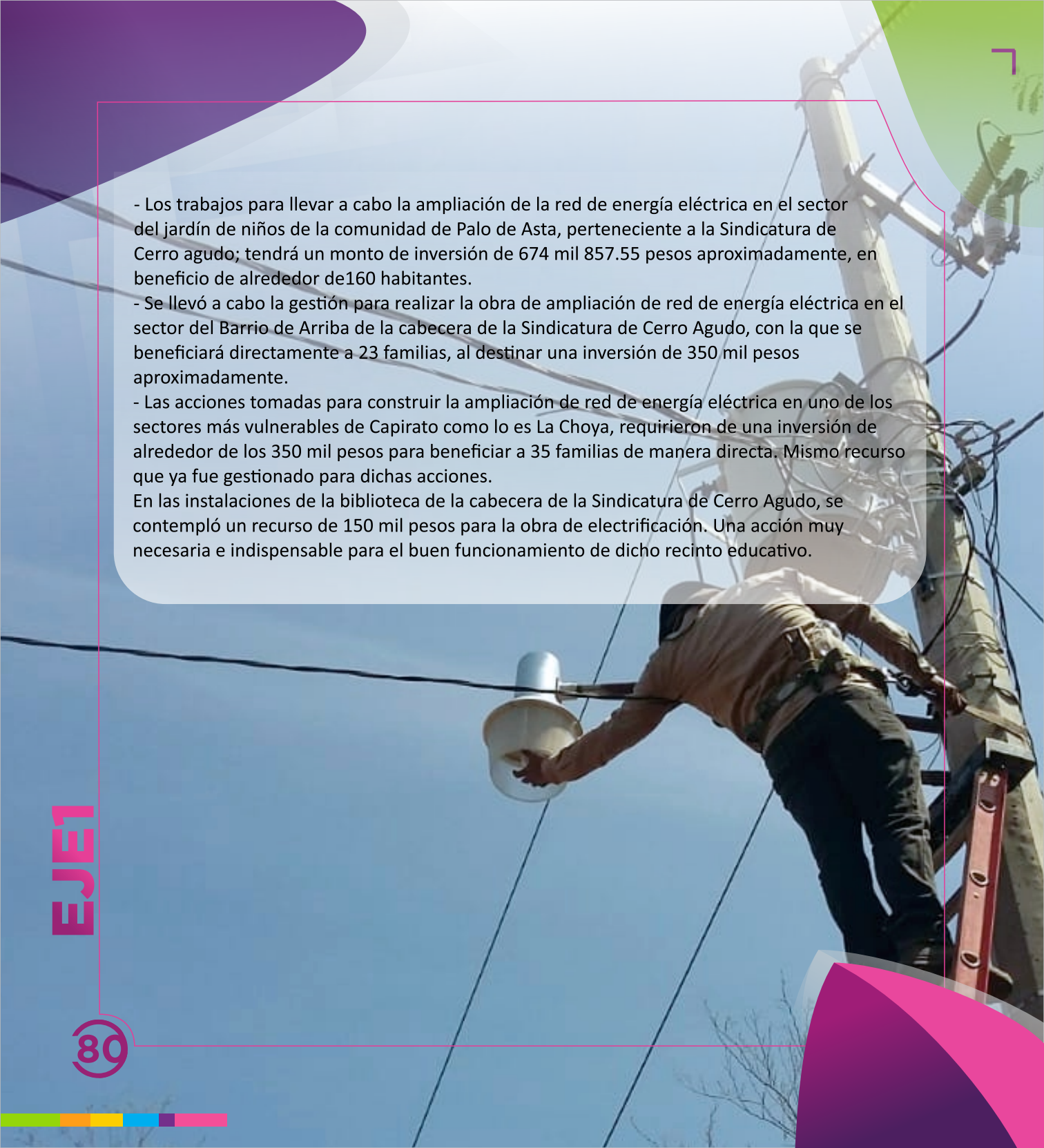

- Los trabajos para llevar a cabo la ampliación de la red de energía eléctrica en el sector del jardín de niños de la comunidad de Palo de Asta, perteneciente a la Sindicatura de Cerro agudo; tendrá un monto de inversión de 674 mil 857.55 pesos aproximadamente, en beneficio de alrededor de160 habitantes.
- Se llevó a cabo la gestión para realizar la obra de ampliación de red de energía eléctrica en el sector del Barrio de Arriba de la cabecera de la Sindicatura de Cerro Agudo, con la que se beneficiará directamente a 23 familias, al destinar una inversión de 350 mil pesos aproximadamente.
- Las acciones tomadas para construir la ampliación de red de energía eléctrica en uno de los sectores más vulnerables de Capirato como lo es La Choya, requirieron de una inversión de alrededor de los 350 mil pesos para beneficiar a 35 familias de manera directa. Mismo recurso que ya fue gestionado para dichas acciones.

En las instalaciones de la biblioteca de la cabecera de la Sindicatura de Cerro Agudo, se contempló un recurso de 150 mil pesos para la obra de electrificación. Una acción muy necesaria e indispensable para el buen funcionamiento de dicho recinto educativo.

URBANIZACIÓN

Para este este año contemplamos una importante inversión económica de alrededor de los 19 millones 444 mil 046 pesos, con los cuales ampliamos y mejoramos nuestra red carretera. Una suma de esfuerzos al hacer equipo con la Secretaría de Comunicaciones y Transportes (SCT), el Fondo Minero y desde luego nuestras aportaciones como municipio.

-Una obra muy solicitada es la construcción del puente vehicular de la carretera Mocorito-El Valle, para la cual este año logramos destinar 2 millones de pesos de nuestro presupuesto. Con ello, daremos continuidad a una etapa más para seguir avanzando con esta importante obra.



Carretera Mocorito-Rosa Morada. Con una inversión de 10 millones de pesos reanudamos una segunda etapa de obras para la reconstrucción de esta carretera. Acciones realizadas gracias una importante inversión económica gestionada como municipio ante la Secretaría de Comunicaciones y Transportes (SCT). Los trabajos contemplaron un tramo de 3 kilómetros 800 metros y que abarca desde el acceso de la comunidad de El Progreso hasta la comunidad de El Palmar de Los Leal.

Carretera El Valle-El Mezquite. La primera etapa de esta rúa es un hecho al gestionar ante el Fondo Minero una inversión de alrededor de los 7 millones 444 mil 046 pesos para la construcción de 9 mil 100 m² que contempla del km 14,700 al km 16,000.
Con ello, se cumple y se hace justicia para los habitantes del municipio de la zona minera, ya que los impuestos producto de las riquezas naturales, hoy están siendo regresados transformados en obras como esta.



Rehabilitación de caminos y calles

Con un beneficio general para todo el municipio y atendiendo las 6 sindicaturas y la cabecera municipal, en donde más de 57 comunidades beneficiadas directamente con alrededor de 26 mil habitantes mediante nuestro programa municipal de Rehabilitación y Mantenimiento de Caminos Rurales y Calles, el cual nos es posible llevarlo a cabo gracias los recursos recaudados del Impuesto Predial Rustico (IPR), destinando en esta ocasión 5 millones 871 mil 501.5 pesos aproximadamente, con los cuales logramos mantener comunicadas de manera segura las comunidades.

-Se llevaron a cabo acciones para la rehabilitación de 109 mil 720 m2 de caminos de terracería a base de motoconformado en los tramos de 6 comunidades pertenecientes a la Sindicatura de Cerro Agudo, comprendiendo desde Los Mazates de los López a Mazates de los Sánchez, Mazate de los López-Palo de Asta, Cerro Agudo-Palo de Asta, Entronque de Cerro Agudo-El Becal, Palo de Asta-Entronque Higuera de los Vega. Invirtiendo una cantidad de 234 mil 186.37 pesos, en beneficio de 4 mil habitantes aproximadamente.

-Con una inversión de 265 mil 818.18 pesos, en beneficio de 4 mil 300 habitantes de 5 comunidades diferentes, logramos realizar trabajos de 124 mil 540 m2 de rehabilitación de caminos rurales a base de motoconformado en los tramos correspondiente a las comunidades de la Sindicatura de El Valle, como son los siguientes: El Valle-El Mezquite, El Mezquite-El Tule, El Tule-El Gallo y finalmente el tramo de El Tule hasta llegar a la comunidad de Higuera de los Vega de la Sindicatura de Cerro Agudo.



-Se realizaron 16 acciones con maquinaria pesada para trabajos de mantenimiento y rehabilitación de caminos y calles, en beneficio de casi 4 mil habitantes de 15 comunidades diferentes, para lo cual se realizó una inversión de 876 mil 453.54 pesos, logrando mejorar 397 mil 130 m2, en los tramos correspondientes a la Carretera México 15-Monte Verde, Los Ángeles-Monte Verde, Mezquite Gordo-Batamotita, Mezquite Gordo-Terreros, Mezquite Gordo-Bacamacari, El Malinal-La Cañada, Potrerillos de Aguajito de León-Aguajito de León, Potrerillos de Aguajito de León-Bacamacari, Aguajito de León-Bacamacari, Bacamacari-El Guadare-Carretera México 15, Palmar de los Leal-Camino del Diablo, Palmar de los Leal-Las Cruces, La Estancia-Piedras Negras, El Progreso-La Soledad. Aunado a esos trabajos también se rehabilitaron 11 calles de El Progreso y 7 calles de la cabecera de Rosa Morada.

-La rehabilitación de caminos rurales en la zona sur benefició a 26 comunidades y con ello a más 5 mil 500 habitantes al aplicar trabajos en los siguientes tramos: La Calera-El Capricho, Dique Mariquita- Carretera México 15, Recoveco-Altos de Jalisco, Guamuchilera II-Zapote de los Gastélum, Dique Mariquita-Aguaje de Pericos, Dique Mariquita-Calomato, El Capule-E.C. México 15, La Vainilla-Tepuche-Aguapepe de los Gallardo, Comanito-Sasalpa-Chicorato-Piedras Blancas, Capirato-La Quebrada-El Salto, La Cofradía de Capirato-Las Aguamitas-El Limoncito, Estación Retes-La Costera y el tramo de La Morita-La Vainilla. Siendo en total 276 mil 670 m2 rehabilitados con una inversión de 590 mil 524.45 pesos.

Para cierre de año, tras las finalizar la temporada de lluvias dimos el banderazo oficial para la reparación de caminos y calles dañadas por la temporada de lluvias. Para lo cual, emprendimos las siguientes acciones:

- Rehabilitación de caminos de terracería y caminos sacacosechas en los tramos de las zonas de las Sindicaturas de Rosa Morada y Pericos. Los cuales tendrán un costo de 578 mil 660.20 pesos.

- Una inversión de 444 mil 427.55 pesos será para la rehabilitación de caminos y calles de terracerías, en los tramos de las zonas correspondientes a la Sindicatura de Pericos.

- Se aplicarán trabajos de rehabilitación en la calle Lázaro Cárdenas de la cabecera de la Sindicatura de Melchor Ocampo, los cuales, contemplan una inversión de aproximadamente 94 mil 809.12 pesos.

- En la zona serrana del norte del municipio se contemplaron acciones de rehabilitación de caminos de terracería a base de motoconformado en los tramos de las comunidades de Tabalopa, La Cascada y La Joya de los López; requiriendo un moto aproximado de 471 mil 595.68 pesos. Aunado a ello se suma una cantidad de 480 mil 880.32 pesos para la rehabilitación de los caminos los tramos de Higuera de Los Vega y Milpas Viejas. Sumando en total 952 mil 476 pesos destinada para dichas acciones.

- Una inversión de 177 mil 779.28 pesos aproximadamente, será para los trabajos de rehabilitación de caminos de terracería a base de motoconformado en la zona de la comunidad de El Potrero de Los Sánchez y Tóbora.

-La rehabilitación de caminos de terracería a base de motoconformado, la cual está contemplada para la zona de las comunidades de la Sindicatura de Rosa Morada, tendrá una inversión de 963 mil 788.32 pesos.

- Con un monto de alrededor de los 513 mil 537.55 pesos, se llevan cabo los trabajos de rehabilitación de caminos de terracería a base de motoconformado en las calles en la zona Pericos y las comunidades de Juan Escutia y Calomato.

- Finalmente, una obra más se llevó a cabo mediante instalación de tubería para cruce de aguas en los caminos de las comunidades de Chicorato y Zapote de Los Moya. La cual requirió una inversión de 179 mil 040.94 pesos.



AGUA Y SANEAMIENTO

A través de la Junta Municipal de Agua Potable y Alcantarillado de Mocorito (JMAPAM) logramos continuar seguir mejorando el necesario servicio de agua potable y alcantarillado, pero sobre todo creciendo y ampliando las redes de los sistemas de agua potable, así como también los sistemas de drenaje. Sin dejar de mencionar los trabajos constantes en pozos y equipamientos para reforzar el abastecimiento del vital líquido.

Una prioritaria y necesaria tarea que requirió una inversión económica de alrededor de los 14 millones 553 mil 349.19 pesos.



-Se realizaron ampliaciones de 285 metros lineales de la red del sistema de agua potable y otra de 325 metros lineales del sistema de drenaje sanitario en la cabecera municipal, ubicadas en el sector de la carretera Mocorito-Guamúchil en la colonia Aviación, tuvieron un costo de inversión de 880 mil 381.28 pesos, con los que se beneficiaron directamente 50 familias de dicho sector.

- Los trabajos de la obra de rehabilitación de 84 metros lineales del drenaje sanitario en colonia Bugambilias, de la cabecera municipal benefició a 55 familias, lo cual tuvo un monto de inversión municipal de 109 mil 717.06 pesos.

- Se dio banderazo a las acciones de la obra para llevar a cabo el equipamiento y mantenimiento de cárcamo de bombeo en la comunidad de Tierritas Blancas de la Sindicatura de Melchor Ocampo, para lo que fue necesario una inversión de 392 mil pesos en beneficio de 111 familias de la citada comunidad.

- En la comunidad de Los Mazates de los Sánchez, de la Sindicatura de Cerro Agudo, se invirtieron 250 mil pesos para la obra de construcción de un pozo profundo, con lo que se busca beneficiar a 170 familias.

- Se realizó la construcción de un pozo profundo de agua potable en la cabecera del municipio, dicha obra tuvo una inversión económica de alrededor de los 285 mil 420.37 pesos, con los cuales se beneficiaran 5 mil 500 habitantes de dicho sector.

- Se destinaron alrededor de 448 mil 987.59 pesos para llevar a cabo la obra de ampliación de red de agua potable en sector denominado Casitas Viva en la comunidad de Caimanero de la sindicatura de Pericos, con lo que se beneficiaron más de 2 mil habitantes.

- Para brindar mayor servicio se llevó a cabo la obra de ampliación a la red de agua potable en la cabecera de la Sindicatura El Valle. Dichas acciones fueron en beneficio de mil habitantes aproximadamente, teniendo como inversión un monto de 170 mil 366.88 pesos aproxima damente.

- Alrededor de 115 familias fueron beneficiadas con los trabajos de rehabilitación de la red o sistemas de agua potable de la comunidad serrana de Bacamopa, en donde se invirtieron 50 mil pesos.

- Los trabajos de ampliación de la red de agua potable en la comunidad de Juan Escutia de la Sindicatura de Pericos, tuvieron una inversión económica de 1 millón 499 mil 643.06 pesos, con lo que se logró un beneficio para 624 habitantes.

- Aplicamos un monto de 87 mil 928.70 pesos para la obra de ampliación de la red de agua potable en beneficio de los habitantes de la colonia Guadalupe de la cabecera de la Sindicatura de Pericos.

-Se llevó a cabo la obra para realizar un mejoramiento del Pozo No. 3 de la localidad de la alcaldía central, conocida como El Jalón (El Progreso), para lo cual se aplicó una inversión de 376 mil 243.33 pesos en beneficio de más de 600 habitantes de dicha comunidad.

- Un monto de inversión de 450 mil pesos se destinó a los trabajos de construcción y equipamiento de un pozo profundo de agua potable en la comunidad serrana de Terrero de los Pacheco, buscando beneficiar a más de 250 habitantes.



- La construcción de un pozo profundo para uso de agua potable en la comunidad de Higuera de Los Vega de la Sindicatura de Cerro Agudo. Así como también el equipamiento de un pozo profundo más, tuvieron una inversión de 350 mil pesos y 450 mil pesos respectivamente, en total 800 mil pesos de inversión en beneficio de más de 1 mil 250 habitantes.

- Con una inversión de 250 mil pesos se realizaron los trabajos para la introducción de una red de sistema de agua potable en el Pozo #4 de la cabecera de la Sindicatura de Pericos, con lo que se beneficiaron los más de 6 mil 330 habitantes que ahí residen.

-Realizamos la obra de rehabilitación de la red de agua potable en la comunidad de la Colonia El Rosario, de la Sindicatura de Pericos. Una importante acción que tuvo un monto de inversión de 1 millón 493 mil 719.39 pesos en beneficio de 160 familias de dicha comunidad.



-En beneficio de 38 familias de la comunidad de Piedras Blancas de la Sindicatura de Pericos, se destinaron 483 mil 025.35 pesos para la obra de ampliación y rehabilitación del sistema de agua.

- Las acciones para la construcción y equipamiento de una planta potabilizadora en la comunidad de Zapotillo de la sindicatura de Melchor Ocampo, tendrán como resultado 650 familias beneficiadas al recibir una importante inversión para dichos trabajos que representan un total de 2 millones 328 mil 742.33 pesos.

- Se llevó a cabo una inversión de 1 millón 487 mil 412.03 pesos para el equipamiento de la planta potabilizadora de la cabecera municipal, con ello nuevamente se benefician los casi 5 mil 500 habitantes.

-La construcción del sistema de agua potable en la comunidad de Mezquite Gordo de la Sindicatura de Rosa Morada, tuvo como resultado un beneficio para 133 familias, requiriendo una inversión para dichas obras que alcanzó los 672 mil 334.82 pesos.

- Con la aplicación de 350 mil 000 pesos se llevó a cabo la obra de construcción y equipamiento del pozo profundo en el sector denominado La Otra Banda de la cabecera de la Sindicatura de San Benito. Una acción que sin duda, beneficia a los más de 500 habitantes que ahí radican.

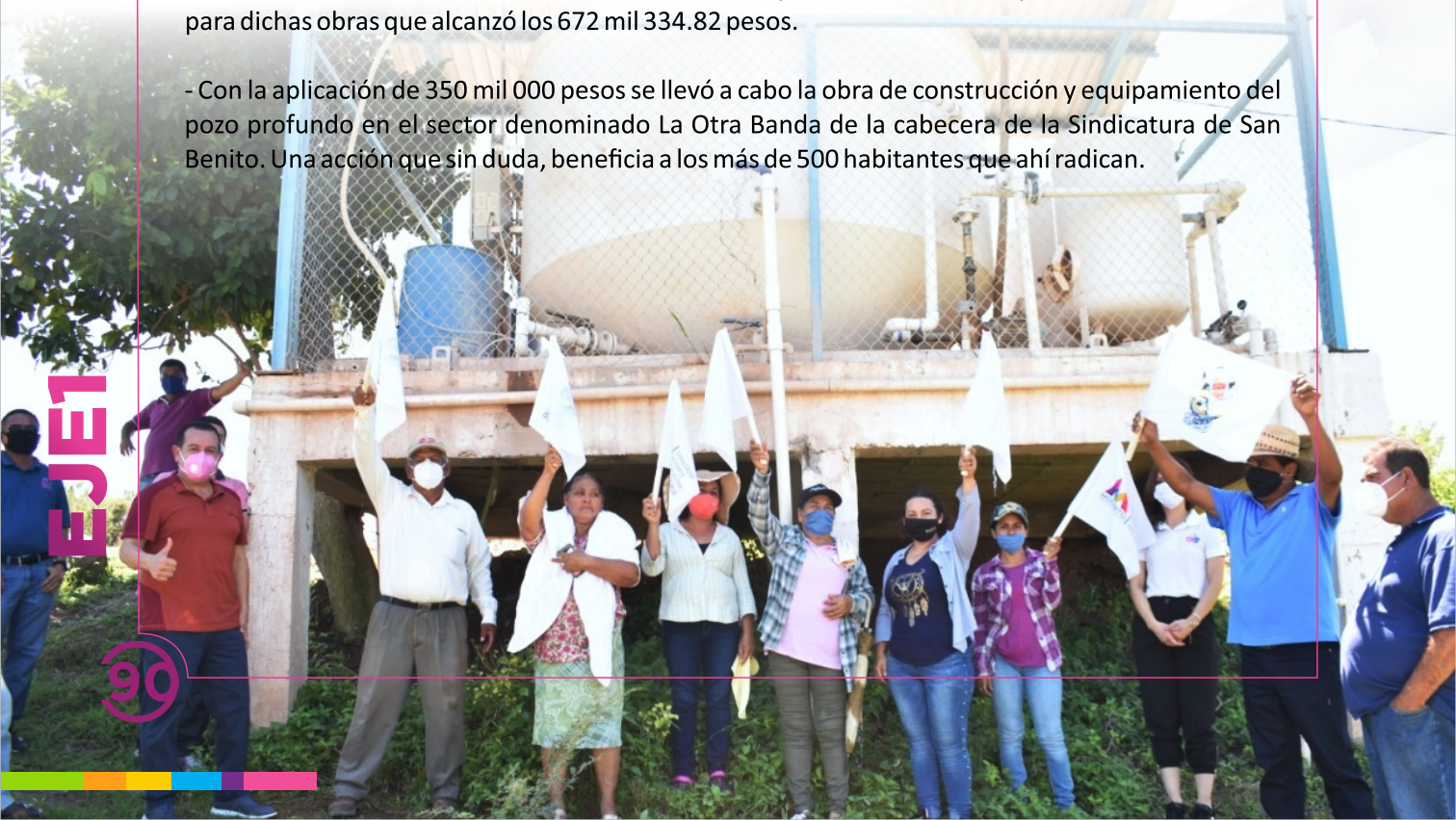

Acciones complementarias

Otras mil acciones han sido de carácter permanente y con la idea de mantener funcionando en las mejores condiciones posibles el servicio de agua potable, mismas que han sido factor para poder brindar un buen servicio a los usuarios de la JMAPAM. Con una inversión de aproximadamente 1 millón 687 mil 427 pesos en beneficio de todos los habitantes de nuestro municipio, las cuales se detallan de la siguiente manera:

-Se realizaron 100 Rehabilitaciones de Bombas, las cuales implicaron trabajos de cambio de equipo de bombeo, reparaciones del sistema eléctrico o sustracción de equipo de bombeo. Requiriendo una inversión de 425 mil pesos aproximadamente.

- Se atendieron 603 Reparaciones de Fugas, para lo que se aplicaron trabajos de rehabilitaciones de tubos galvanizados o de pvc, cambios de abrazaderas, soldaduras de mangueras y/o cambio de cuadros, según fueron los casos. Acciones que contabilizaron una inversión de alrededor de los 348 mil pesos

.



- Se llevaron a cabo 87 Destapes de Drenaje; para lo cual se implementaron trabajos de liberación de la línea de drenaje, destaponamientos de registros y/o destape de pozos. Para estas tareas fue necesaria una inversión calculada en un monto de 42 mil pesos.

- 129 Instalaciones de Tomas se aplicaron entre ellas, instalación de toma para agua potable e instalaciones de tomas para drenaje. Requiriendo un monto de inversión de alrededor de los 85 mil pesos.

- Trabajamos 288 horas con maquinaria pesada, de las cuales 183 horas fueron con equipo de saneamiento tipo váctor. Asimismo, 105 horas con máquina retroexcavadora para perforaciones en el sistema de la red de distribución para introducción y/o ampliaciones. Importantes trabajos que tuvieron una inversión que oscila entre los 387 mil pesos.

- Se aplicaron 15 acciones de Rehabilitación de Sistemas, esto con el objetivo de mejorar mediante remodelación de pozos, lo cual tuvo una inversión de 270 mil pesos aproximadamente.

-Reforzamos a algunas comunidades con problemas de sequía, mediante trabajos de maquinaria enfocados en acciones de ampliación de excavación de sus respectivas norias. Para lo cual fue necesario una inversión de 129 mil 927.84 pesos, producto de los recursos recaudados por el IPR.



SEGURIDAD PÚBLICA

A través de nuestra Dirección de Seguridad Pública y Tránsito Municipal (DSPyTM) tenemos en el compromiso de garantizar la tranquilidad de la sociedad en general al velar por su seguridad. Para ello, nuestro cuerpo policiaco se mantiene en constante mejoras, mediante diversas acciones apoyadas por los tres niveles de gobierno. Este año, no nos detuvimos y continuamos fortaleciendo esta área tan importante, porque sabemos y entendemos la necesidad que implica y representa para los habitantes, porque una buena corporación policiaca, es un factor determinante a la hora de buscar resultados como administración. En ese sentido, nuestro municipio tuvo las siguientes acciones:



Profesionalización de los Cuerpos de Policía

La capacidad depende de la preparación y adiestramiento de nuestros elementos. Por ello, con mucho compromiso participamos en tres programas relacionadas al mejoramiento de las capacidades mediante talleres, cursos y capacitaciones coordinadas por la Secretaría de Seguridad Pública del Estado (SSPE):
-Curso en Línea “Aspectos Legales del RND”.
-Capacitación Funcionamiento y Operación del Registro Nacional de Detenciones (RND)”.
-Taller Análisis de la Ley Nacional del uso de la fuerza y la Ley Nacional del Registro de Detenciones (LNRD)”.

Equipamiento e inversiones

Nuestro municipio fue beneficiado en esta área con una inversión de 2 millones 396 mil 929.14 pesos, los cuales, fueron aplicados en diversas acciones que rápidamente se reflejaron en beneficios para los habitantes. Entre dichas acciones se encuentran las siguientes:

-Se dotó de uniformes y equipo tácticos para el personal de nuestra DSPyTM, lo cual tuvo una inversión aproximada de 211 mil 721.20 pesos con recursos propios del municipio, obtenidos, gracias a las economías generadas, producto del buen manejo y uso de las finanzas del municipio.

- El Equipo de Radio Comunicación adquirido para el personal de nuestra DSPyTM, requirió una inversión de aproximadamente 51 mil 688.06 pesos. También con recursos propios del municipio. Con ello, contribuimos a mejorar el servicio que brindan nuestros agentes, al estar mejor coordinados y comunicados.

- Nuestra corporación ahora cuenta con más unidades vehiculares al gestionar ante gobierno del estado 2 Patrullas Equipadas, con el objetivo de brindar mayor seguridad y atender de una mejor manera a la población, al llegar a más sectores del municipio con recorridos de vigilancia. Una importante acción en beneficio de toda la sociedad en general, para lo cual se requirió una inversión aproximada de 2 millones de pesos con recursos estatales.

- La Señalética Vial era una obra muy anhelada por toda la población, ya que desde hace décadas el municipio carecía de estos elementos tan necesarios para los automovilistas y la propia seguridad del peatón, por lo que este año se logró instalar en las principales zonas urbanas del municipio, para lo cual fue necesaria una inversión aproximada de 122 mil 168.88 pesos de recursos meramente del municipio.

- El equipamiento de Proyector y Pantalla de Proyección fue una inversión con recursos municipales, la cual oscila aproximadamente entre los 11 mil 351.00 pesos. Con ello, mejoramos y dignificamos las actividades y tareas que se desarrollan dentro de nuestra corporación policiaca.

Programas Preventivos

La importancia de la prevención radica en evitar que las posibles problemáticas que pudieran presentarse a futuro. Además de la gran diferencia del costo tanto humano como material que se logra evitar al trabajar a conciencia mediante pláticas a manera de educación enfocada en una cultura de responsabilidad. En consecuente, este año trabajamos en dos temas enfocados a dichas actividades:

1.-Proyecto de Vida. Impartida en cabecera municipal y dirigida a jóvenes de nivel bachillerato.
2.- Acoso Escolar. También aplicada en la cabecera municipal, dirigida a las niñas y niños de nivel primaria.
.



Aseguramientos

El apartado de Vehículos Recuperados, es una acción que se trabaja mediante la coordinación de instituciones y corporaciones de los tres niveles de gobierno. Producto de ese trabajo, este año en nuestro municipio se logró la recuperación de 9 unidades, en las cuales se procedió conforme a las leyes y normas que nos rigen como institución.



PROTECCIÓN CIVIL Y BOMBEROS

Salvaguardar y garantizar la integridad física de las familias mocoritenses, es una tarea que requiere de suma responsabilidad, actuar con mucha valentía pero sobre todo con mucha capacidad. Es por eso que, nuestra Unidad de Protección Civil Municipal y Bomberos, se enfocó en acciones que priorizan la protección y el cuidado general de los habitantes de todo el municipio. Para lograrlo, se planificaron medidas y se perfeccionaron las formas que ya dominábamos, a través de una organización metódica que implementamos de manera exitosa mediante las siguientes acciones:



Operativos Preventivos

Orientando acciones para proteger la integridad física de las personas en los diferentes eventos masivos, con éxito implementamos cuatro operativos preventivos, en los cuales obtuvimos un buen resultado, al resguardar 135 mil personas en total con un saldo blanco en cada uno de ellos, los cuales detallamos de la siguiente manera:

Temporada Decembrina.- Alrededor de 15 mil personas fue el flujo que registramos durante el paseo del Día de la Virgen y fiestas populares, reportando sin novedad un saldo blanco en todas las actividades.

Girasoles de invierno.- Un aproximado de 80 mil visitantes en el campo de girasoles y la sindicatura de El Valle, reportando sin novedad con un saldo blanco en todo el operativo.

Carnaval 2020.- Tuvimos un aproximado de 30 mil personas en el desfile y 10 mil personas en la fiesta, reportando sin novedad con un saldo blanco en todas las festividades.

Semana Santa.- Este programa no se llevó acabo por las condiciones de la pandemia, sin embargo implementamos rondines para cerciorar que estuvieran cerrados y sin aglomeración de personas para evitar brotes de contagios.

Atención a Emergencias

Nuestro personal respondió a todo tipo de llamados de emergencia, logrando actuar de manera eficaz en 362 incidentes como son: 120 incendios, accidentes y 30 rescates, 2 fugas y derrames y otros 215 servicios.

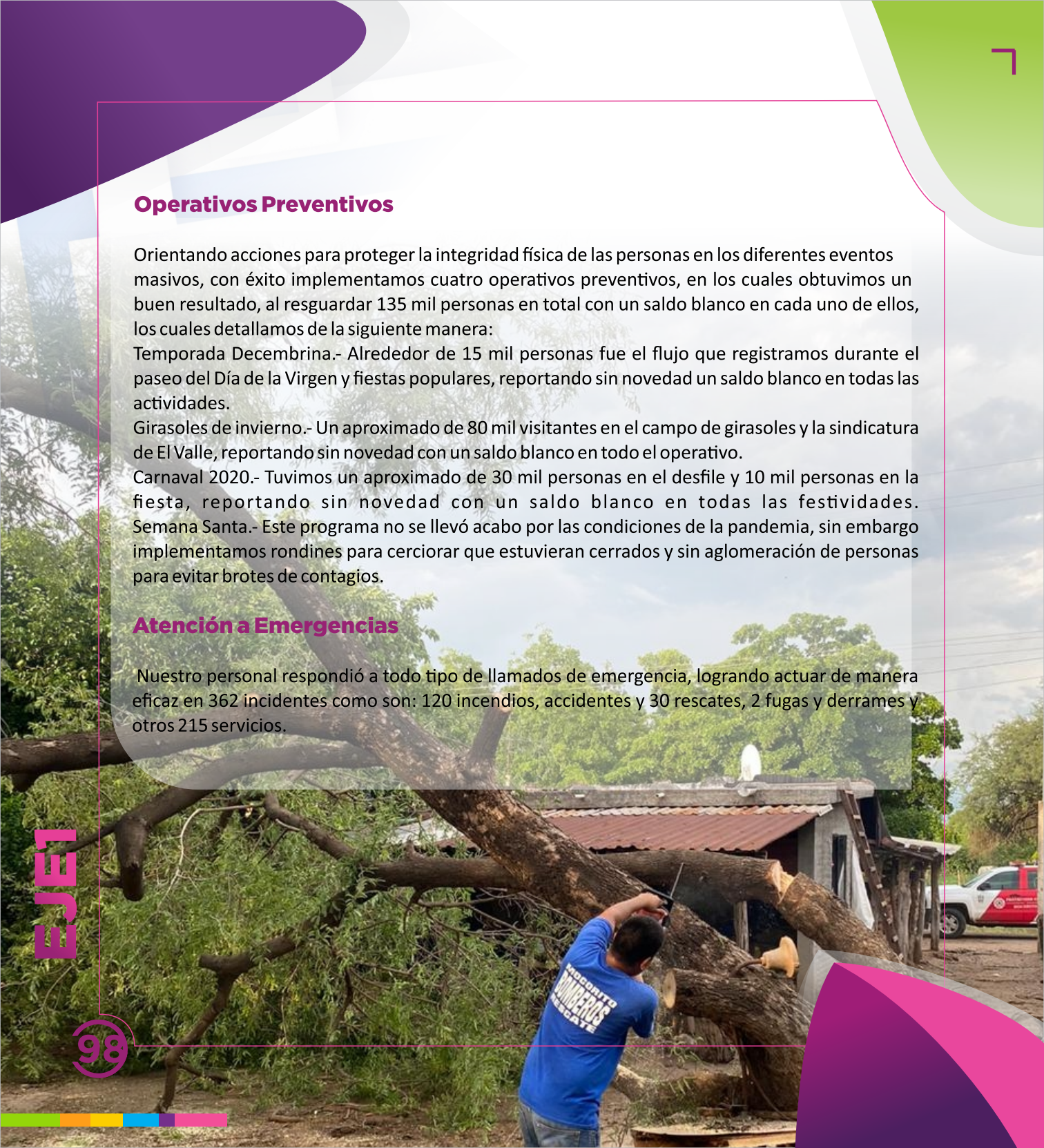

Capacitaciones

Contar con el conocimiento adecuado es de suma importancia y vital a la hora de prestar nuestros servicios, por ello, siempre estamos actualizándonos y preparándonos constantemente. Se brindó capacitación sobre manejo de albergues a los encargados de los refugios temporales ubicados en el plantel Conalep de la cabecera municipal y el plantel CBTA de la comunidad de Recoveco; en donde ambos tienen una capacidad para proteger a casi 200 refugiados.

-Otra capacitación fue sobre Evacuaciones y Manejo de Extintores, con la que se benefició un total de 392 personas de las plantillas escolares de Conalep Mocorito y CBTA de Recoveco, contemplando personal administrativo, docentes y alumnos.

-15 elementos del personal de bomberos fueron capacitados para atender todo tipo de emergencias, quienes ahora cuentan con mayor conocimiento para reaccionar antes los llamados de la ciudadanía.

- Los Planes Internos de Protección Civil además de obligatorios son sumamente necesarios. Por ello, nuestro compromiso con el sector privado y la ciudadanía es siempre ayudar y respaldar. En ese sentido brindamos asesorías a 3 empresas instaladas en la cabecera municipal, como son Ley Express Mocorito, Coppel Buelna y Ley Express Granito de Oro, mismas con las que trabajamos mediante 15 empleados, quienes fueron asesorados con dichos fines.

.



Programa de Huracanes e Inundaciones

Este programa dio inició el 15 de mayo y concluye el 30 de noviembre, se encuentra en vigor en este momento, de inicio se coordina con la Dirección de Obras Públicas del municipio, para realizar los trabajos pertinentes en los arroyos, drenes y partes bajas. En ese sentido, se aplicaron trabajos de desazolve y levantamiento de bordos en arroyos que representaban riesgos como los de las comunidades de Rosa Morada, Boca de Arroyo, Las Milpas de Los González, Cerro Agudo y áreas de la alcaldía central. Lo cual tuvo una inversión de un monto de alrededor de los 152 mil 597.46 pesos. Aunado a eso, en la zona sur del municipio con el apoyo de los Módulos de Riego, realizamos lo propio en las comunidades de Recoveco Caimanero y cabecera de la Sindicatura de Pericos.

-Se instalaron los refugios temporales y se colocaron lonas informativas para clasificar a los refugios de primera respuesta. Además de verificar el estado en el que se encuentran y corroborar los números telefónicos de los encargados de los mismos. Continuando en alerta permanente a los boletines oficiales para difundirlos a la población para que tomen las medidas pertinentes ante cualquier fenómeno perturbador que pueda afectar a la población por inundaciones.





EJE 2

MOCORITO COMPETITIVO

MOCORITO COMPETITIVO

Como municipio tenemos muchas capacidades para desarrollarnos, y precisamente en este Eje incluimos las áreas responsables del desarrollo de nuestro municipio, temas importantes ligados a los sectores económicos, con mucha presencia y participación en el primario y con mucho empuje en el terciario, en donde últimamente hemos destacado a nivel nacional, lo cual nos ha traído muy buenos beneficios, específicamente en el tema de turismo.
Sin embargo, nuestras Direcciones de Desarrollo Agropecuario y Desarrollo Económico son nuestros instrumentos para empujar juntos lo que ya hemos ganado y ahora buscamos consolidarlo.

En ese sentido, Mocorito tuvo una importante inversión gubernamental que abarcó los 50 millones 428 mil 942.75 pesos aproximadamente. Una importante suma de los tres niveles de gobierno, con lo que logramos un sano equilibrio y dimos un paso más en el avance de nuestras metas establecidas en el Plan Municipal de Desarrollo 2018-2021.

DESARROLLO ECONÓMICO

Sería imposible negar el gran avance que ha tenido Mocorito en el periodo de nuestras administraciones municipales. Uno de esos avances es precisamente el crecimiento y desarrollo que se ha estado reflejando en indicadores económicos estatales. Ante eso, nuestro municipio destaca de manera ejemplar como generador de empleos, algo que nos sirve de motivación y nos obliga a seguir mejorando, por ello, este año aportamos de manera directa entre gobierno estatal y municipal un recurso de aproximadamente 4 millones 225 mil 599.86 pesos destinado a mejorar la infraestructura, como señal para incentivar la inversión. Esas y otras acciones que vienen a consolidar el buen paso que llevamos en esta área, en donde también se destinaron 390 mil pesos para financiamientos, lo cual, suma una inversión de 4 millones 615 mil 599.86 pesos.



EJE 2

Crecimiento en Empleos

Un nuevo logro para el municipio fue el destacado resultado con una sobresaliente variación positiva de empleos. El Consejo de Desarrollo Económico de Sinaloa (CODESIN) dio a conocer importantes indicadores de un estudio basado en las estadísticas del empleo del estado de Sinaloa durante el periodo de tiempo que abarca del mes de mayo de 2019 a mayo de 2020, en las cuales, el municipio de Mocorito, tuvo el mejor resultado de la zona centro-norte, al registrar un crecimiento porcentual del 34% que se traduce en 706 empleos registrados ante el IMSS que arrojó una variación positiva de 693. Seguido por Sinaloa de Leyva con crecimientos porcentuales de 23%, Salvador Alvarado con 1.5%, mientras que Guasave y Angostura presentaron variaciones negativas al registrar más empleos perdidos que ganados.

Capacitación “Alas de Mujer”

Un programa de Gobierno del Estado implementado con el objetivo de formar mujeres líderes en temas empresariales y sociales, buscando que detonen en proyectos personales y productivos en beneficio de la comunidad. Con éxito se realizó una capacitación impartida por la Lic. Sarahí Palazuelos en beneficio de 20 mujeres que integrarán el equipo del proyecto emprendedor comercial denominado “Carreta Mujer Productiva”.



Infraestructura

Una importante gestión que abarca aproximadamente 4 millones 225 mil 599.86 pesos, lograda gracias a la suma de voluntades de nuestra administración con un aporte de 2 millones de pesos, más una inversión de gobierno estatal de 2 millones 225 mil 599.86 pesos para destinarlos a lo que será la obra de rehabilitación y mejoramiento del Mercado Público de la Sindicatura de Pericos, una obra en beneficio de más de 6 mil 300 habitantes.

El Programa de Microcréditos para el Bienestar, mejor conocido como “Programa de Tandas para el Bienestar”, busca apoyar a la población que, por diferentes causas, no ha tenido acceso a los servicios que ofrece el sector financiero tradicional para iniciar un negocio o consolidar uno existente. En Mocorito se tiene un padrón de 131 beneficiaros quienes en este periodo habrán de recibir un recurso de 390 mil pesos.



DESARROLLO AGROPECUARIO

En la dirección de desarrollo agropecuario de este H. Ayuntamiento constitucional del municipio de Mocorito se llevaron a cabo diferentes acciones en estrecha colaboración con los diferentes órdenes de gobierno, así como con instituciones educativas, organismos públicos y privados, en búsqueda de mejorar las condiciones de nuestros productores, así como también para trasferir conocimientos y tecnologías para que estos hagan que las actividades primarias sean más rentables y competitivas en equilibrio con el medioambiente y con los recursos naturales con que cuenta nuestro entorno rural.

Este año se destinaron más de 45 millones 199 mil 895 pesos en inversiones para implementar diferentes acciones enfocada al municipio y en estricto apego a las metas establecidas al Plan Municipal de Desarrollo de la presente administración y conforme a las estrategias federales y estatales. Este año avanzamos, llevando a cabo una serie de acciones como:



Capacitación para la agricultura del mañana

En ella contemplamos la implementación de talleres teóricos-prácticos para trasferir conocimientos a nuestros agricultores en nuevas prácticas de producciones agroecológicas y sustentables. Convencidos de que los conocimientos de las nuevas tecnologías y prácticas amigables de producción podrán elevar la cantidad de cosechas con una menor inversión traduciéndolo en mayor rentabilidad económica para nuestros productores, en donde llevamos a cabo 5 talleres de capacitación en colaboración con el Instituto Nacional de Investigaciones Forestales Agrícolas y Pecuarias (INIFAP), la Junta Local de Sanidad Vegetal del Valle del Évora, la Secretaría de Agricultura y Desarrollo Rural del Gobierno Federal, la Secretaria de Bienestar del Gobierno Federal y empresas del sector privado como son: Agroindustrias del Noroeste capacitando a un total de 305 agricultores de los principales cultivos de nuestro municipio como lo son: el cacahuate, garbanzo, sorgo, ajonjolí, tomate y sandía.

Reparación de represas y embalses

Con la finalidad de apoyar a los ganaderos para la captación de aguas. Se le dio el mantenimiento y desazolve al represo de la comunidad de El Reparo de los Galindo, beneficiando a decenas de familias ganaderas.

Subsidio de alimento ganadero.- En apoyo a los productores pecuarios se puso a disposición de la Asociación Local Ganadera la cantidad de 2 mil pacas de pastura para alimento de ganado, lo cual requirió un monto de inversión de 20 mil pesos con recursos municipales.



Grupo de Jóvenes por Mocorito Primero Sustentable

Cumpliendo y avanzando con las metas establecidas en el Plan Municipal de Desarrollo en el concepto de organización del sector productivo se creó el grupo de 9 jóvenes con carácter de Sociedad Cooperativa de Producción Rural, la cual tiene como objetivo, impulsar el cooperativismo en el medio rural promoviendo práctica amigables de producción, como lo es el Manejo Integral de Cultivos Inducidos (MICI) con apoyo de herramientas y conocimientos científicos que les facilita la toma de decisión a nuestros productores.

Programa Conversión y Diversificación de Cultivos

En coordinación con Polymerals, empresa pionera a nivel nacional en producción y comercialización de la Goma de Guar y con la colaboración de 4 productores de la cabecera municipal y Sindicatura de Rosa Morada; se estableció un plan piloto que contempló la siembra de 25 hectáreas de dicho cultivo, el cual tiene altas expectativas de producción y rentabilidad para la zona temporalera de nuestro municipio con el cual se pretende obtener información de primera mano para diversificar los cultivos en beneficio de 4 mil 165 productores de temporal.

Atención Ciudadana

En la oficina de la Dirección de Desarrollo Agropecuario Municipal, así como en el departamento de enlace al Registro Agrario Nacional se brindó atención a 600 personas, quienes acudieron en búsqueda de orientación, asesoramientos, o a informarse sobre los programas u otras acciones.



Seguro Agrícola Catastrófico

Debido a la contingencia climatológica desfavorable para la producción de cacahuate, se solicitó el apoyo a nuestro Gobernador Quirino Ordaz Coppel, la declaración de siniestro y la activación del componente llamado Seguro Agrícola Catastrófico, en donde fueron beneficiados 505 productores de cacahuate con un monto de inversión de 4 millones 380 mil 795 pesos.

Repoblación de Embalses Pesqueros

En coordinación con la Secretaria de Pesca y Acuacultura del Estado de Sinaloa, se implementó este importante programa, en donde se realizó siembra de alevines en dos ocasiones en el Dique Mariquita con la cantidad de 425 mil alevines de tilapia.

Empleo Temporal

Se benefició a los 43 pescadores de la Cooperativa Pesquera del Dique Mariquita con una inversión de 55 mil 900 pesos. Esto con la finalidad de apoyar a los pescadores y sus familias, y así reforzar sus ingresos. Un apoyo gestionado ante la Secretaria de Pesca y Acuacultura del Estado de Sinaloa.

Equipamiento Agrícola

Apoyos valuados en 2 millones 500 mil pesos aproximadamente, en donde los campesinos mocoritenses absorbieron parte del costo. Este año se logró beneficiar a 126 productores en un evento acompañando al Secretario de Agricultura y Ganadería Manuel Tarriba, durante la entrega de los siguientes equipos agrícolas:

2 Tractores.
1 Descargadora de Cacahuate.
1 Criba de Cacahuate.
1 Elevador de Descarga.
1 Tostador de cacahuate.
1 Elevador Alimentador.
2 Basculas.
1 Empacadora.
1 Desvaradora.
1 Volteador de Cosecha.

Un programa de concurrencia con una fórmula de 60% participación federal 20% estatal y 20% productor.

Programa Emergente de Apoyo a Mujeres Ganaderas que Elaboran Productos Lácteos

En colaboración con la Unión Regional Ganadera del Estado de Sinaloa se puso en marcha este atinado programa en nuestro municipio, con el cual se dotó de semilla de zacate sudan a 35 familias con 50 sacos de semillas, para lo que fue necesaria una inversión de 40 mil pesos.

Producción para el Bienestar

Acciones en coordinación con la Secretaría de Agricultura y Desarrollo Rural, con las cuales, el municipio de Mocorito formó parte de este programa, viéndose beneficiados 3 mil 602 productores con apoyos económicos para la compra de insumos e hidrocarburos, quienes recibieron un recurso valuado en un monto de inversión de 31 millones 200 mil pesos.

BIENPESCA

A través de la Comisión Nacional de Pesca y Acuacultura (CONAPESCA) se implementó este programa como apoyo para todos los productores que se dedican a la pesca y acuacultura, beneficiando a 40 pescadores del municipio, quienes recibieron un recurso de 223 mil 200 pesos.

Programa Sembrando Vida

Este programa federal tiene como objetivo contribuir al bienestar social de las y los sujetos agrarios en sus localidades rurales e impulsar su participación efectiva en el desarrollo rural integral. En nuestro municipio, en este periodo se beneficiaron 781 familias, a quienes les llegaron recursos de 6 millones 780 mil pesos.



TURISMO

En turismo, a pesar de la pandemia provocada por el Covid-19, tenemos un resultado de una afluencia de 105 mil personas catalogadas entre turistas y visitantes aproximadamente, quienes tuvieron la oportunidad de disfrutar del Pueblo Mágico, antes del confinamiento social, lo cual, por desgracia vino a frenar una prometedora tendencia, misma que confiamos recuperar una vez que la situación vuelva a la normalidad. Aunado a ello, este año 2020 tuvimos otros éxitos y avances como acciones llevadas a cabo para promocionar los distintos lugares o eventos de nuestro municipio.

Una inversión de poco más de medio millón al registrar 613 mil 447.89 pesos aproximadamente para arraigar los exitosos programas que ya tenemos, lo cual se traduce en derramas económicas por encima de los 31 millones 800 mil pesos que ingresan a las familias mocoritenses.



Programa Viajando Puro Sinaloa

La atención a grupos de la primera y segunda etapa del programa de Viajando Puro Sinaloa, resultó ser todo un éxito con el propósito de conocer la geografía sinaloense. Notable fue la afluencia de aproximadamente mil 800 visitantes hacia nuestro Pueblo Mágico, provocando una derrama económica de 1 millón 200 mil pesos. La coordinación de trabajo con la Secretaría de Turismo del Estado de Sinaloa, fue de suma importancia para la proyección de nuestro destino, con la promoción del turismo familiar a costos accesibles.

Promoción al Campo de Girasoles

Definitivamente fue un buen trabajo de promoción turística de la campiña de plantación de girasoles y encantadores paisajes, que encantaron a miles de visitantes en esta exitosa temporada 2020. Con ello, logramos la atracción de turistas locales, nacionales e internacionales. La hospitalidad de los mocoritenses y el Campo de Girasoles da como resultado la visita de un aproximado de 80 mil visitantes, durante seis semanas consecutivas, provocando una derrama económica aproximada a los 30 millones de pesos.

Cabe destacar, que con las aportaciones que nuestros visitantes otorgaron por acceso a este producto turístico, se logró la recaudación de 433 mil 896,50 pesos; fondos monetarios que fueron destinados a noble causa para el Sistema DIF Mocorito, con el fin de ampliar y reacondicionar sus instalaciones así como mejorar la funcionalidad al Área de Terapia Física de Rehabilitación.



Módulo de Atención Turística

Facilitar la estadía de turistas y visitantes brindando información detallada de los diversos prestadores de servicios en nuestro destino, da motivo al funcionamiento de este módulo, el cual atiende con gentileza y conocimiento a quien lo requiere, generando con ello, confianza al visitante durante su estadía o pernocta.

Lineamientos Generales para la Incorporación y Permanencia al Programa Pueblos Mágicos

Cumplimos con enorme responsabilidad, nos aplicamos en el desarrollo de los trabajos generales en coordinación con la Secretaría de Turismo Federal para otorgar información y resultados en el marco de dicha evaluación nacional para la permanencia en el programa de los Pueblos Mágicos, con la cual Mocorito refrenda su permanencia al cumplir con todos los lineamientos y normatividades para su estadía en el catálogo de los tradicionales destinos mexicanos.

Viernes de Plaza

El exitoso atractivo turístico Viernes de Plaza sigue encantando y conquistando a un aproximado de 16 mil visitantes (hasta el mes de marzo), quienes cada fin de semana llegan para disfrutar de la música, cultura, tradiciones, deporte y gastronomía, teniendo como escenario la antigua Plaza de Armas en nuestro Centro Histórico, donde el ambiente familiar inunda de alegría y convivencia cada edición.

Cabe resaltar, que para el buen desarrollo de este programa se invirtieron 283 mil 040 pesos, es importante mencionar la derrama económica que este programa genera en sus habitantes prestadores de servicios, por el orden de los 600 mil pesos.



Programa de Empleo Temporal

El turismo representa uno de los rubros más importantes en generar empleos y derrama económica, pero también genera mayores atenciones y más necesidades, por ello, el Programa de Empleo Temporal representa acciones que ocupan del trabajo de sus pobladores, por tal motivo responsable equipo de trabajo de limpieza para embellecimiento en nuestro Centro Histórico y Parque Alameda, conformado por 9 Integrantes, se beneficia con empleo, representando un ingreso a sus familias por el orden de 330 mil 407.89 pesos anualmente.

Promoción y Proyección de Eventos Especiales

Eventos colectivos de entretenimiento y culturales que sirven como atracción turística, han sido distintivo de nuestro destino cultural, por tal motivo, hemos colaborado en la organización, principalmente en la promoción y proyección en redes sociales oficiales, agencias y tour operadores, de eventos especiales tales como: Carnaval, Carreras Ciclistas de Montaña, Fiesta de la Virgen Purísima Concepción, Noche de Velas, Altares y Catrinas, Baile de Año Nuevo, por mencionar solo algunos.

Impulso al Turismo Rural

Promover y proyectar el turismo rural para beneficio de nuestras comunidades provocando derrama económica al ofrecer sus tradicionales servicios atractivos al visitante, da pie a poner especial énfasis al impulso de este rubro; por ello, destacamos el trabajo coordinado de los pobladores de la Sindicatura de San Benito por inaugurar su colorido Parador Fotográfico y darnos a la tarea institucional de lanzar la Ruta turística “Los Caballos que Corrieron “ y así enriquecer la oferta de atractivos rurales.

Proyección Cinematográfica

Proyectar los destinos turísticos de México, es uno de los objetivos que se persiguen con el trabajo de promoción a través de la magia del cine, por ello, anfitriones en el desarrollo del rodaje con locacio nes de nuestro Pueblo Mágico de la película Destino 111, la cual, en coordinación con la iniciativa privada y la Secretaria de Turismo Federal, resultó ser una grata experiencia que pronto veremos en pantalla para su proyección nacional e internacional, admirando en ella nuestra cultura y tradición.



EJE 3

MOCORITO INNOVADOR

MOCORITO INNOVADOR

La innovación es la carta de presentación de nuestra administración municipal, hemos logrado destacar gracias a esas acciones y estrategias novedosas y revolucionarias, pero lo mejor es que son en beneficio de la ciudadanía, tal es el caso de nuestro Sistema de Evaluación y Seguimiento de Metas (SIESMEM) del Plan Municipal de Desarrollo (PMD) 2018-2021, el cual ya está funcionando, como una herramienta digital única para que cualquier persona este vigilando todas nuestras acciones, la cual nos fortalece y le hace honor al referente que tenemos como el municipio más transparente de Sinaloa, ya que este año volvimos a destacar quedando en primer lugar nuevamente. De esta manera ratificamos que la transparencia y rendición de cuentas es algo que en Mocorito es prioridad, un logro que nos ayudó a enaltecer nuestra imagen como gobierno, al grado de cruzar fronteras extendiendo los convenios de relaciones diplomáticas en los Estados Unidos de Norteamérica, incluyendo una nueva ciudad californiana dentro de la hermandad de cooperación bilateral. Por todo lo anterior, bien vale la pena recapitular los éxitos a manera de motivación para continuar escribiendo la mejor de las historias que haya tenido Mocorito.

HACIENDA Y FINANZAS

Otro aspecto característico de la administración es el buen manejo de las finanzas, porque sabemos que es la columna vertebral y soporte de todas y cada una de las acciones. Por ello, mantenerlas sanas es más que un compromiso laboral, sino una obligación con todo el pueblo mocoritense. Este año, nuevamente tuvimos un excelente desempeño en relación a las metas establecidas por el presupuesto de egresos. Registrando un avance general del 70 % hasta el mes de agosto, restando 4 meses para cerrar el año fiscal. Resaltando algunos rubros como la recaudación de predial urbano al 95%, lo cual indica esa confianza del contribuyente con la administración municipal. Asimismo, algunas ya superadas como el rubro de cobros por Licencias para Construcción y/o Remodelación a más de 3000%, sin dejar de mencionar la recaudación de cobros de Espectáculos Públicos con más del 145%, entre otros que detallaremos a continuación:

Porcentaje	*Concepto*	*Recaudado*
96%	Predial Urbano	$766 mil082.89
66%	Predial Urbano Rezagos	311 mil608.26
58%	Predial Rústico	5 millones 356 mil996.58
56%	Uso de piso en vía pública	106 mil512.00
54%	Uso o concesión de casillas y pisos en los mercados	8 mil157.23
21%	Multas	100657.89
93%	Recargos	172 mil211.84
84%	Adicionales	1 millón 442 mil955.17
3722%	Licencias para construcción y/o remodelación	781 mil581.40
21%	Alineamientos	10412.56
146	Espectáculos Públicos	29133.24
81%	Licencias de Alcoholes	1 millón 049 mil256.48
54%	Horario Extraordinarios	59374.63
74%	ISAI	1 millón 030 mil764.65
70%	***Total***	***11 millones 216 mil344.82***

UNIDAD DE TRANSPARENCIA

El derecho de acceso a la información pública, así como la transparencia, han sido una prioridad y convicción en el ejercicio de este gobierno municipal, prueba de ello es la ratificación del Primer Lugar en Transparencia a nivel Estado, mediante el Programa Anual de Verificación y Vigilancia 2020, realizado por la Comisión Estatal para el Acceso a la Información Pública Sinaloa, en el que se evaluó el cumplimiento de las obligaciones de transparencia por parte de los sujetos obligados, correspondiente al ejercicio 2019. Dicha verificación comprendió el 25% de las fracciones y/o incisos, seleccionados por muestreo aleatorio mediante programa informático.

Es así como la Administración Municipal sigue fortaleciendo la cultura de la transparencia, la rendición de cuentas y continuará dando su mayor esfuerzo con el objetivo de tener informada a la ciudadanía del quehacer gubernamental.

Se ha dado cumplimiento a la Ley de Transparencia y Acceso a la Información Pública del Estado de Sinaloa, en la carga de información de los formatos en la Plataforma Nacional de Transparencia (PNT), a la par en nuestro Portal Oficial www.mocorito.gob.mx, el cual también incluye un apartado de transparencia proactiva en materia del Covid-19.

En materia de solicitudes de información, hemos recibido de noviembre de 2019 al día 21 de septiembre de 2020, un total de 134 solicitudes, de las cuales: 132 fueron atendidas en tiempo y forma y 2 en proceso de dar respuesta en los plazos previstos por la Ley en cita, se cuenta con 3 prórrogas y 3 recursos de revisión. Las principales áreas encargadas de brindar respuesta a las solicitudes presentadas: Síndico Procurador, Órgano Interno de Control, Tesorería Municipal, Oficialía Mayor, las Direcciones de Obras Públicas y Seguridad Pública, así como la Unidad de


ceaip
Verificación 2020
Ayuntamientos
91.11 %

ÓRGANO INTERNO DE CONTROL

Una figura nueva que inició actividades apenas en julio del 2019, en la cual nuestro municipio formó parte de su estructura al instalarse en enero de 2020 para echar andar este importantísimo órgano, el cual se encargará de aplicar las normas e implementar los mecanismos internos que prevengan actos u omisiones que pudieran constituir Faltas Administrativas. Con base en ello, Mocorito ya presenta actividades de relevancia, las cuales a la fecha han sido las siguientes:

De antemano, se elaboró el Reglamento Interior del Órgano Interno de Control del Municipio de Mocorito, Sinaloa.

Se iniciaron investigaciones de 12 casos por Supuesta Falta de Responsabilidad Administrativa, de los cuales ya se emitió una sanción y se emitió un acuerdo de Archivo de Expediente en dos casos.

Con éxito se realizaron los trabajos para la creación del Comité de Ética y Conducta Municipal de este Municipio de Mocorito, Sinaloa. El cual se constituyó en el mes de febrero del presente año.

Nuestra estructura municipal se capacitó sobre los temas: Las Observaciones Recurrentes por los Entes Fiscalizadores, ASF (Auditoría Superior de la Federación) y SFP (Secretaría de la Función Pública), convocado por la Comisión Permanente de Vigilancia y Control Estado-Municipios (CPVCE-M).

-19 solicitudes fueron atendidas, entre ellas una solicitud de información de parte de la ASE (Auditoría Superior del Estado de Sinaloa), las cuales se contestaron en tiempo y forma, cumpliendo así y colaborando para contribuir en la buena aplicación de los recursos públicos. Asimismo, se atendió una solicitud de información de parte de la Fiscalía Especializada en Combate a la Corrupción (FGE) del Estado de Sinaloa.

También se atendieron 16 solicitudes de información recibidas de la Unidad de Transparencia de este H. Ayuntamiento de Mocorito contestándose en tiempo y forma y finalmente una solicitud de información de parte del Secretario Técnico de la Secretaría Ejecutiva del Sistema Estatal y Municipal Anticorrupción del Estado de Sinaloa (SESEA).



DESARROLLO INSTITUCIONAL

A través de la Secretaría de este H. Ayuntamiento se llevaron a cabo 521 trámites burocráticos, atendiendo y dando servicio a la ciudadanía, entre los cuales se encuentran los siguientes:

4 Expediciones de Títulos de Propiedad
98 Revalidaciones de Licencias de Alcoholes
150 Constancias de Residencia e Identificación
50 Entregas de Cartillas de Servicio Militar Nacional
16 Autorizaciones de Ampliación de Horarios
3 Expediciones de Permisos de Festividades Tradicionales
200 Expediciones de Documentos de Dependencia Económica

Otra acción importante fue la firma del Convenio de Autorización de Retención de Participaciones Federales. Esto con el propósito de garantizar los recursos necesarios destinados a las inversiones enfocada en la calidad del agua que se suministra a la población, para lo cual se requieren adquisición de productos para desinfección, cloración, monitoreo, equipamiento, dosificación, análisis y estudios, entre otros.

CABILDO

Se realizaron 12 Sesiones de Cabildo de las cuales fueron 6 ordinarias y 6 extraordinarias. Logrando 42 acuerdos por unanimidad, 3 por mayoría; representando un 99% por consenso. Asimismo, se aprobó la realización de 3 Decretos Municipales:

Decreto No. 01.- "Reglamento de Imagen Urbana para el Municipio de Mocorito, Sinaloa".

Decreto No.02.- "Nombramiento de los Nuevos Funcionarios, C. Julio Medardo Serrano Soto, Secretario del Honorable Ayuntamiento, Víctor Manuel Parra Melesio, Tesorero Municipal y Abraham Vicente Camacho González, Oficial Mayor".

Decreto No.03 "Reforma al Reglamento Interior de la Administración Pública del Municipio de Mocorito, Sinaloa".

Comisión de Gobernación.- Presidida por el regidor Eduardo Daniel Robles Sánchez, fue la comisión con más actividad al registrar una gran participación entre los que destacaron los siguientes:

-Reforma al Reglamento Interior de la Administración Municipal de Mocorito Cambio de nombre a una calle de la sindicatura de Pericos (dictamen con punto de acuerdo).

- Reforma al Reglamento Interior de la Administración Municipal de Mocorito (Segunda reunión).

- Reforma al reglamento interior del H. Ayuntamiento de Mocorito (Sesiones a distancia).

- Iniciativa del Reglamento de Imagen Urbana del Municipio de Mocorito.

-Iniciativa del Reglamento Interior del Órgano Interno de Control del Municipio de Mocorito.

- Iniciativa de Reglamento de Uso de espacios deportivos del municipio de Mocorito.

- Iniciativa de Reglamento ambiental para el desarrollo sustentable del municipio de Mocorito.

- Aprobación de los manuales de organización de las distintas áreas de la administración municipal (12 manuales de organización).

- Dictamen con recomendación al ejecutivo municipal sobre la destitución del secretario del ayuntamiento de Mocorito (turnada por la comisión de Concertación política).

-2 reuniones para analizar importantes temas y una comparecencia del Oficial Mayor.

Comisión del Trabajo y Previsión Social.- Dalila Alondra Félix Rodríguez del Partido Sinaloense (PAS) es la regidora quien representa dicha comisión, la cual se enfoca en dar seguimiento y cumplimiento a los derechos que tiene todo trabajador del H. Ayuntamiento, así como ser leales con sus prestaciones debidamente plasmadas en la ley. Este año tuvo una nutrida actividad al llevar alrededor de 18 resoluciones a favor de los jubilados y pensionados.

Comisión de Seguridad Pública y Tránsito Municipal. También presidida por el regidor Eduardo Daniel Robles Sánchez de la fracción del Partido Acción Nacional (PAN). La cual registró la siguiente actividad:
-Solicitud de dictamen sobre propuesta de modificar el sentido de calles del centro de la cabecera municipal y asignaciones de espacios exclusivos de ascenso y descenso de pasajes.
- Reunión con representantes de los taxistas de la cabecera municipal y autoridades de transito.
Reunión con elementos de seguridad pública y protección civil sobre acciones contra la pandemia en el municipio.
Reunión con el nuevo director de seguridad pública y tránsito municipal el C. Efraín Ureña López.
-Acuerdo y validación para inicio de reubicación de vehículos al nuevo corralón municipal.
-Revisión y análisis de documentación de propuesta de servicio de arrastre de vehículos en el municipio de Mocorito.
- Comisión de Participación Ciudadana.- Haciendo referencia a esta comisión, la cual preside la regidora Dalila Alondra Félix Rodríguez de la fracción perteneciente al Partido Sinaloense (PAS) registra actividad al llevar a cabo visitas en las comunidades, en donde se atendió y se escuchó a los ciudadanos en sus diferentes inquietudes para participar en los cambios de comisarios, como lo fue en el poblado de El Sabinto de la Sindicatura de San Benito, en donde se garantizó que cada ciudadano expresara su voto. Asimismo, se participó en la formación de comités en la Sindicatura de Melchor Ocampo, en la Sindicatura de Pericos y en la Sindicatura de Cerro Agudo.

RELACIONES DIPLOMÁTICAS

Este año volvemos a escribir una página de éxitos en el libro de la historia de Mocorito, al extender las relaciones diplomáticas internacional, mediante una nueva firma de convenio, logrando hermanar una ciudad más y además iniciar relaciones con empresas norteamericanas para gestionar apoyos en beneficio de los mocoritenses.

Ciudades Hermanas

La grandeza de Mocorito sigue traspasando fronteras y eso es un gran indicador que confirma el buen avance y el camino correcto del municipio.

Este año, Mocorito, Sinaloa y la Ciudad de La Puente, California formalizaron su relación con la firma del convenio diplomático internacional que se denomina Ciudades Hermanas. Un acto histórico que sin duda alguna traerá grandes beneficios para ambas partes. Esto con el firme objetivo de generar unión, cooperación, caridad social, intercambio cultural, fortalecimiento y apoyo institucional para mejorar las condiciones de vida sus respectivos habitantes, pero sobretodo luchar juntos por mejorar el futuro.

Un acto que tuvo frutos de manera inmediata al gestionar apoyos como calzado, bicicletas, entre otros para beneficiar a las familias vulnerables de Mocorito.

Cooperación Internacional

Se lograron concretar gestiones y beneficios para el municipio. Mediante la exitosa reunión con Jerre Costello, empresario de California propietario de Clean Street y su socio Guillermo García, con quienes se dio un encuentro en la ciudad de Gardena, California, con la finalidad de iniciar relaciones de apoyo mutuo, lo cual fue muy positivo al lograr gestionar maquinaria para mejorar nuestros servicios públicos, entre ellos: 2 máquinas barredoras y un camión de trabajo con equipamiento para labores de reparaciones tanto mecánicas como eléctricas, pero lo más importante fue un camión tipo váctor para trabajos saneamiento pluvial.
Este año se dio el paso más importante, esperando el año que entra dar seguimiento a los diferentes procesos que se requieren para poderlos trasladar hasta nuestro municipio.



SIESMEM

Nuestro Sistema de Evaluación y Seguimiento de Metas (SIESMEM) del Plan Municipal de Desarrollo (PMD) 2018-2021, es una herramienta digital en donde los ciudadanos encontrarán los avances, galerías, documentos y toda la información estadística de los indicadores establecidos en nuestro plan municipal, el cual está al alcance de un click en [www.siesmem.info/.](http://www.siesmem.info/)

En este segundo informe de labores, hemos avanzado en el cumplimiento de las metas establecidas para los tres años de gobierno, esto a pesar de las dificultades causadas por la pandemia que ocasionó el Covid-19. Nuestro SIESMEM refleja las acciones y garantiza ese compromiso con la transparencia y rendición de cuentas.

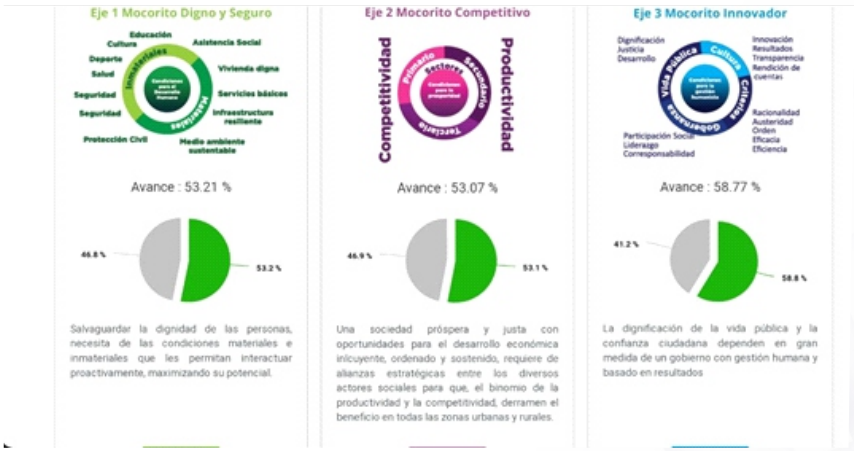



MOCORITO DURANTE LA PANDEMIA COVID-19

MOCORITO DURANTE LA PANDEMIA COVID-19

Siendo el día 240 desde el primer caso de Covid-19 registrado en Sinaloa. Al cierre del presente informe de gobierno; Mocorito sufre al igual que el mundo entero por los estragos que provoca esta pandemia. Según datos de la Secretaría de Salud de Sinaloa, hasta este momento, de los 20 mil 669 casos confirmados en todo Sinaloa; 113 mocoritenses han sido víctimas del peligroso virus, entre los cuales 73 casos han sido de recuperación, 37 fallecimientos y se mantienen 3 casos activos.

Una etapa de las más difíciles en la historia de Mocorito. Ante eso, nuestro gobierno no se podía quedar con los brazos cruzados, sino todo lo contrario, asumir esa responsabilidad y velar por el cuidado de la ciudadanía. Trabajando duro todas las áreas de nuestra administración municipal, nos sumamos voluntariamente, junto a ciudadanos, organismos privados y otras instituciones gubernamentales, destinando recursos valuados en una inversión total de 606 mil 915.53 pesos. En ese sentido, tuvimos participación directa en la organización y lucha para combatir el Covid-19, en equipo con nuestros municipios hermanos de la región del Évora, coordinados por el Sector Salud a través de la Jurisdicción Sanitaria III, encabezada por el Dr. Luis Víctor Velazco Zayas, quien nos guió para actuar de la siguiente manera:

Adquisición de Insumos

Una de las acciones más prioritarias fueron los apoyos para suministros de insumos médicos destinados a la Jurisdicción Sanitaria III y al Hospital General de la Región del Évora, el cual fue reservado para atender los casos relacionados al Covid-19. Dicha decisión fue con base en la Reunión de Acuerdos Contra La Lucha de Covid-19, con sede en la cabecera municipal. Contando con la participación de los tres alcaldes de la región, jefes del sector salud, titulares de las dependencias de Seguridad pública esta, municipal, federales y militares, entre otras instituciones. Un necesario evento al que le invertimos casi 6 mil pesos, en el que posteriormente como municipio logramos invertir 179 mil 099.47 pesos para la adquisición de suministros de dicho hospital, mismo en el que se atendieron a los ciudadanos mocoritenses.

Capsulas de Bioseguridad

Con una inversión de 24 mil pesos, se adquirieron 4 Capsulas de Bioseguridad para ser utilizadas en traslados de pacientes positivos o sospechosos de contagios por Covid-19. Dos de los equipos fueron entregados a los elementos de Cruz Roja de la Delegación Mocorito. Mientras que dos capsulas más fueron entregadas en la Delegación de Cruz Roja de la Sindicatura de Pericos.



Acciones

Quedarnos con los brazos cruzadas definitivamente no fue una opción. Durante este periodo como autoridades municipales hicimos un solo equipo, trabajando hombro a hombro, funcionarios y ciudadanía implementamos diversas acciones como instalación y participación en 6 Filtros Sanitarios, ubicados en las comunidades de Melchor Ocampo, Potrero de los Sánchez, Caimanero, Guamuchilera, Pericos y Mocorito Pueblo Mágico. Para los cuales, se requirió adquirir equipos de protección como guates, cubrebocas, caretas, gel antibacterial y equipo para sanitizar como bombas, mangueras, válvulas, contenedores e insumos para trabajar en el periodo correspondiente del 14 de abril al 20 de junio, de manera diaria y permanente. Aunado a eso, se realizaron acciones para cerrar los accesos a los centros recreativos de la cabecera y sindicaturas, para lo cual fue necesario colocar lonas informativas, spots publicitarios, perifoneo, instalación de cercas provisionales para impedir paso.

De igual manera, llevamos a cabo acciones preventivas en oficinas de gobierno y espacios públicos, en donde se aplicaron jornadas de sanitización, se colocaron tapetes, fumigación de desinfección patógena, entre otras. Se realizó difusión de información en redes sociales y medios de comunicación, sobre el tema de la pandemia, desde el mes de marzo a la fecha. Fueron más de 300 sanitizaciones en distintos áreas públicas y hospitales de todo el municipio. Además se notificó el cierre de negocios no esenciales a 150 locales comerciales del municipio. Asimismo, se realizaron operativos antiaglomeraciones, durante el cierre de panteones para el Día de las Madres y Día del Maestro.

También se realizaron visitas periódicas a negocios comerciales y centros de trabajo, dando fomento a la salud y cuidados ante la presencia del virus de Covid-19. Todas estas acciones tuvieron una inversión de 138 mil 566.06 pesos, la cual definitivamente rindió frutos al obtener buenos resultados, ya que nuestro municipio fue calificado como uno de los mejores en cuestiones de manejo preventivo para disminuir riesgos de contagios.


COVID-19
4

Distintivo de Sanidad

Nuestra preocupación y compromiso por estar atentos al desarrollo de los protocolos de salud durante la presente pandemia, marca los trabajos coordinados con la Secretaria de Turismo y el Sector Salud en nuestro estado, para agilizar y facilitar los trámites en la gestión del Distintivo de Sanidad para hoteles y restaurantes y diversos prestadores de servicios, en el marco de la contingencia por motivos de Covid-19. Por consiguiente, se lograron entregar 4 distintivos de sanidad, a las siguientes empresas: Cuartería Hotel Boutique, Hotel Plaza Punto Madero, Hotel 'Évora y Hotel Misión.

Distintivo PASE

Acompañando a nuestro Secretario de Economía del Gobierno del Estado de Sinaloa, Javier Lizarraga Mercado, hicimos entrega de 4 certificaciones del Distintivo PASE (Protocolo de Atención y Sanidad en Empresas). Esto con el objetivo de dar seguridad por parte de los empresarios y emprendedores a sus colaboradores, proveedores y clientes; mediante el cumplimiento de los lineamientos y protocolos de sanidad que exige la nueva normalidad. Como gobiernos no bajamos la guardia trabajando en esos temas en coordinación con la Comisión Estatal para la Protección contra Riesgos Sanitarios (COEPRIS) y la Dirección Estatal de Protección Civil, para reforzar las acciones preventivas enfocadas en la disminución de riesgos.

Dos certificaciones se entregaron en la cabecera municipal a las empresas La Pentola y La Cuartería. Asimismo, dos más, en la cabecera de la sindicatura de Pericos en los negocios de Casa Martos Madrid y Abc Construtodo.



Transparencia Proactiva

Cumpliendo en este tema tan importante, como Administración Municipal, mediante nuestra Unidad de Transparencia se instaló un micrositio web y/o weblet en nuestra página oficial https://www.mocorito.gob.mx/index.php/covid en donde la ciudadanía puede constatar y verificar todas nuestras inversiones y recursos destinados a las acciones enfocadas en lucha contra el Covid-19.

Un espacio digital, claro, sencillo pero sumamente importante, en el que detalladamente damos a conocer datos, gastos, solicitudes y noticias relacionadas al tema de la pandemia. Todo al alcance de un click funcionando las 24 horas del día de manera permanente mientras perdure la lamentable situación sanitaria por la que nuestra sociedad está atravesando.

Apoyos Sanitarios

En beneficio de 50 empresas, con el apoyo de la Secretaría de Desarrollo Económico del Estado de Sinaloa, se llevó a cabo la entrega de Kits Preventivos para los negocios del sector comercio y servicio, como abarrotes, estéticas, mariscos taquerías, restaurantes etc. Esto, con la finalidad de contribuir al cuidado de la salud durante el inicio de la reapertura económica en nuestro municipio.



Financiamientos

Se hizo entrega de financiamientos solicitados por empresarios que fueron afectados por la pandemia del Covid-19. En ese sentido acompañando a nuestro Secretario de Desarrollo Económico, Javier Lizárraga Mercado, quien por instrucciones del Gobernador Quirino Ordaz Coppel, se trabajó mediante diferentes acciones que ayudarán a mitigar el impacto económico que está generando la contingencia. Con base en eso, los apoyos se entregaron de forma inmediata a las MiPyMes para poder así contribuir en la recuperación y consolidación de los negocios. Las beneficiadas fueron las empresas Cross Fitmx y Taller de Carrocería Hermanos Sánchez, quienes formaron parte del programa de financiamiento de Red Fosin, accediendo a un monto de 20 mil pesos c/u.

Crédito a la palabra es un programa federal de apoyo financiero para Pymes, fue creado para moderar los efectos que genera la crisis sanitaria. La intención del crédito es afianzar la presencia de pequeñas y medianas empresas, por medio de un préstamo. El cual tuvo un recurso de 75 mil pesos en beneficio de 3 negocios.



Atención a Mujeres

Con el objetivo de darle seguimiento a las atenciones y servicios que de manera gratuita y confidencial presta el IMMUJERES, así como otorgar herramientas básicas para controlar las crisis de ansiedad, crisis de pánico y lograr atender a mujeres, niñas, niños y adolescentes en su estabilidad emocional dentro del confinamiento del Covid-19. El Instituto Municipal de las Mujeres llevó a cabo con personal profesionalizado (psicóloga, abogado y trabajadora social) estrategias sobre las medidas preventivas a desarrollar en apoyo a las mujeres, niñas, niños y adolescentes durante el año y aunado al control de las crisis emocionales de las familias confinadas en casa por contingencia del Covid-19 que sufren violencia familiar, acoso sexual, crisis de pánico, ansiedad, violencia psicológica, los cuales se detallan de la siguiente manera en atenciones y servicios brindados dentro del horario de 8:00 a 15:00 horas que de manera personalizada y vía telefónica.



APOYOS DIF POR CONTINGENCIA

Debido a la contingencia por la que estamos pasando mundialmente, de manera simultánea nuestro el Sistema DIF Municipal emprendió una serie de acciones encaminadas a apoyar a las familias más vulnerables. Una de esas acciones fue la recolección de víveres, mismos que se acercaron a las zonas de mayor necesidad para que quien lo necesitara tuviera fácil acceso al alimento.

“Si necesitas, tómalo. Si quieres ayudar, coopera” es el mensaje que se instaló en un carrito de compras del súper, el cual recorrió colonias de la cabecera municipal y Pericos.

Con esta acción se benefició a más de 2 mil 800 familias. Y es importante destacar que la despensa fue aportación de funcionarios públicos, empleados y ciudadanía.

Asimismo, con la aportación económica de 144 mil 500 pesos que hicieron funcionarios municipales se compraron más de mil 500 despensas, mismas que se distribuyeron en familias vulnerables.
De igual forma se recibieron en donación, 3 toneladas de pepino, 3 toneladas de calabaza y 2 de frijol, 1.6 toneladas de berenjena, 10 toneladas y media de tomate, 13 mil 440 latas de sardinas y 3 mil 200 latas de salsas, mismas que se repartieron en distintas comunidades del municipio.

Con la intención de contribuir a la economía familiar y evitar que las niñas, niños y adolescentes del municipio se expongan en esta contingencia sanitaria, se donaron kits de leche, cereales y despensas a las colonias de la cabecera, al igual que distintas localidades del municipio de Mocorito, favoreciendo a más de 1mil 600 familias con este apoyo.

A todo esto se sumaron las despensas extraordinarias donadas por DIF Sinaloa para favorecer a las familias que pasan por situación económica crítica, las cuales se hicieron llevar a los domicilios de manera directa. En total se logró beneficiar a más de 8 mil familias con esta ayuda extraordinaria.

Se otorgaron kits de limpieza a la cabecera Municipal la sindicatura de Pericos, Capirato, La Calera, Melchor Ocampo, Melchor Ocampo y Las Aguamitas beneficiando a 530 familias.

Asimismo, en coordinación con Icatsin se elaboraron alrededor de 500 cubrebocas, mismos que se entregaron en comunidades, a la par de las despensas.

Como parte de la responsabilidad de velar por la salud, en el sistema DIF se hizo entrega de medicamentos a más de 100 familias del municipio.
Con la finalidad de salvaguardar la integridad del personal del Sistema DIF se realizaron pruebas diagnósticas del Covid-19. De la misma manera, se dotó con kits de limpieza y gel desinfectante para los empleados, además de sanitizar las instalaciones y vehículos de la institución. Asimismo, establecimos un convenio RH Radiólogos, S.C., para que la población tuviera acceso a las tomografías a un costo más bajo.



MOCORITO
ADMINISTRACIÓN 2018-2021

CONSTRUIR
ES PARTE
DE NUESTRA
HISTORIA